BIBL.SAN MARTIN
R.E.DE C.MARTIN 1843
R

LOS ANDES

DIECISEIS PAGINAS
Precio del Ejemplar $ 30,00

Año XCIV | Registro Nacional de la Propaganda Intelectual Año 1976: Nº 1.317.361 | MENDOZA — Viernes 20 de Agosto de 1976 | Publicación adherida al Instituto Verificador de Circulaciones | Núm. 31.371

Martínez de Hoz criticó un pedido de aumento de salarios

Consideró imprudentes las expresiones de industriales en tal sentido, "máxime cuando el tema se halla en etapa de estudio"

BUENOS AIRES, 19 (Télam). El ministro de Economía lanzó esta tarde agudas críticas a los industriales que, en el mediodía de ayer, reclamaron al presidente de la Nación un "urgente" incremento general de salarios.

El doctor José Alfredo Martínez de Hoz afirmó a los periodistas que, personalmente, estimaba que "esos industriales o empresarios deberían cenir sus pasos al programa económico que sirvió para evitar el caos y su propia destrucción".

El titular de la conducción económica, que formuló tales apreciaciones al término de un almuerzo que le ofreció la Cámara de Comercio Belgo-Luxemburguesa, en un hotel de esta capital, agregó que "me parecen imprudentes esas expresiones espectaculares, máxime en un momento en que el gobierno tiene en etapa de estudio ese tema, y cuando esa circunstancia es vastamente conocida".

La reacción del ministro obedeció a expresiones que, en la víspera, vertió el industrial Roque Vassalli al término del almuerzo que, en la Casa de Gobierno, brindó el jefe del Estado, teniente general, Jorge Rafael Videla, a un grupo de empresarios. Vassalli afirmó, en la oportunidad, que los industriales —nueve en total— habían solicitado al Presidente el otorgamiento de tal aumento.

Esta misma tarde, otro de los participantes del almuerzo, el ingeniero Bernardo Loitegui, hizo llegar una declaración a la Casa Rosada señalando que las expresiones vertidas por Vassalli habían sido formuladas a título personal y bajo la responsabilidad de quien las emitió. Loitegui agregó que, durante la reunión con el general Videla, otros asistentes habían rebatido los puntos de vista esgrimidos por Vassalli y señalando en la ocasión que el tema salarial debía ser analizado "dentro del contexto general de la economía".

En el almuerzo, Martínez de Hoz, afirmó que el favorable saldo de su reciente gira por Europa "es haber recogido la tremenda satisfacción de observar, en todos los países visitados, la posibilidad cierta y concreta de un resurgimiento de la Argentina como país estable, fuerte y con un progreso seguro".

Martínez de Hoz explicó que todas estas leyes están en preparación "y muy pronto se irán sancionando. La ley de inversiones extranjeras —añadió— es nada más que un comienzo, pero muestra un poco el espíritu con que queremos dictar esta legislación, que es de amplitud, junto con la necesaria firmeza y salvaguardia de los intereses nacionales".

"Sobre todo dictar normas amplias y flexibles, no excesivamente reglamentarias, eso puede quedar para los decretos reglamentarios y nunca en la ley, y normas que tampoco aten al Estado a posiciones preconcebidas, sino que le dejen libertad de acción, porque estamos viviendo un proceso económico muy flexible, y de gran fluidez', acotó.

Acerca de las nuevas leyes impositivas, anticipó que "algunas van a salir ahora y otras con más tiempo, para ser aplicadas a partir del año que viene". Además, se refirió a la existencia de leyes promocionales que "no han sido aprovechadas, porque las circunstancias económicas no han sido las adecuadas".

"Hay una firme determinación —agregó— de que el rumbo que se ha escogido es el acertado y que para lograr el triunfo a lo largo de este camino que será duro y sacrificado como lo hemos dicho desde el principio, hace falta el esfuerzo continuo y constante de sus hombres en todos los niveles".

Por último, reiteró que los resultados del proceso no serán espectaculares ni rápidos y elogió el espíritu demostrado por los pobladores del interior del país, que pudo comprobar en las recientes visitas presidenciales. "Estos viajes que hemos estado haciendo al interior acompañando al Presidente —concluyó— han dejado como saldo en el espíritu de cada uno de nosotros, el pleno convencimiento de que la gente del interior del país, que quizá es más pura y está menos contaminada que aquellos que vivimos en esta gran urbe cosmopolita que es Buenos Aires, ha captado plenamente la situación de la hora, las necesidades del proceso, y la contribución que debe prestar cada uno para el logro de sus objetivos".

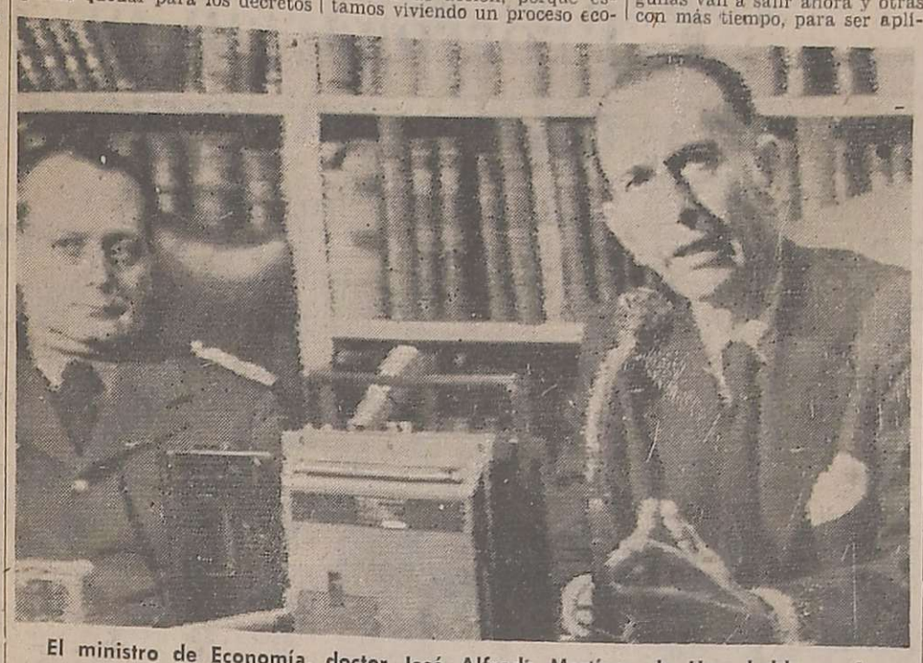

El ministro de Economía, doctor José Alfredo Martínez de Hoz, habla en la Cancillería sobre el tema "Política Económica Nacional", en compañía del ministro de Relaciones Exteriores, contralmirante César Guzzetti. (Radiofoto de Télam).

Analizó el Ejército la lucha antisubversiva

Deliberaron los altos mandos de esa Fuerza. Asistió Videla

BUENOS AIRES, 19 (Télam) El Comando General del Ejército informó oficialmente esta noche sobre las reuniones mantenidas hoy por el titular del arma, teniente general Jorge Rafael Videla con los generales en actividad y los comandos superiores de la fuerza, "en las que se trataron temas específicos del Ejército, en particular lo relacionado con la lucha contra la subversión".

El comunicado de prensa expresa: "En la fecha, y a partir de las 8.30 horas en el Comando General del Ejército se realizó una reunión con la participación de casi todos los generales en actividad".

El general Viola presidió la reunión

BUENOS AIRES, 19 (N.A.). Los más altos mandos del ejército deliberaron hoy en esta capital, en una reunión convocada por el comandante general de la institución y que, a poco de iniciarse se vio conmovida por la noticia del asesinato de uno de sus pares en situación de retiro, el general de brigada Omar Carlos Actis, por parte de delincuentes subversivos que lograron huir.

La reunión se inició a las 8.30, con la presidencia del jefe del Estado Mayor General del Ejército, general de división Roberto Eduardo Viola, y la presencia de todos los comandos superiores y los generales en actividad de esta capital y del interior del país, con excepción de los que ocupaban segundas jefaturas de cuerpos, guarniciones de cuerpo, guarniciones o brigadas, pues habían quedado al mando de ellas.

De acuerdo con el anuncio oficial suministrado ayer, estaba previsto que, a partir de las 10.30 la reunión proseguiría con la presidencia del comandante general teniente general Jorge Rafael Videla.

Sin embargo, el titular de la conducción de la Fuerza, solo se hizo presente en el edificio Libertador, —lugar de la reunión— algo después de las 11.30.

Asimismo, anoche, la Secretaría de Información Pública de la Presidencia de la Nación, al informar sobre la agenda presidencial prevista para hoy, indicó que el teniente general Videla se haría presente, "en hora temprana" en su despacho de la Casa de Gobierno para, desde allí, trasladarse a las 10.30 al comando general de la Armada.

Tampoco se cumplió esta circunstancia, ya que el primer magistrado no concurrió a la Casa Rosada.

Todo ello dio origen a distintas versiones que indicaron que los tres comandantes generales de las Fuerzas Armadas, habían mantenido una reunión previa a la de los altos mandos del Ejército, en la que se habría concluido con el análisis del proyecto de creación de la Secretaría de Planeamiento y en la que, además, se habría tratado el tema del asesinato del general Actis.

El mencionado proyecto de creación de la Secretaría de Planeamiento, había sido analizada en extenso anoche por la Junta Militar, en una reunión que, durante cuatro horas y media, mantuvieron el teniente general Videla, el almirante Massera y el brigadier general Orlando Ramón Agosti en la sede del Comando General de la Fuerza Aérea.

En esa reunión, efectuó una extensa exposición sobre la futura secretaría, el comandante del Segundo Cuerpo de Ejército, Ramón Genaro Díaz Bessone, a quien sería confiada o por lo menos, le habría sido ofrecida la conducción de ese organismo.

Todas estas circunstancias, unidas a la consiguiente rotación de los altos mandos del Ejército que traerá aparejado el alejamiento del general Díaz Bessone del comando del Segundo Cuerpo, asignaron especial importancia y significación a la reunión de altos mandos.

A las 13, el teniente general Videla despidió a los generales participantes, prosiguiendo la reunión con los comandantes superiores.

Tras un almuerzo servido en dependencias del Comando General, la reunión prosiguió con la presencia de los comandantes de los cuerpos de Ejército I, II, III y V, con asiento en Palermo, Rosario, Córdoba y Bahía Blanca, generales de brigada Carlos Guillermo Suárez Masón, Ramón Genaro Díaz Bessone, Luciano Benjamín Menéndez y Osvaldo René Azpitarte.

También participaron durante la tarde el comandante de institutos militares, general Santiago Omar Riveros, el director nacional de Gendarmería, general Carlos A. Laidlaw el director de Fabricaciones Militares, general Diego Ernesto Urricariet y el secretario general del Comando General, general Carlos Dalla Tea.

Inesperada reunión con el titular de Trabajo

BUENOS AIRES, 19 (NA). — El tema de un probable aumento de salarios habría sido analizado hoy en una prolongada reunión que mantuvieron los ministros de Economía y de trabajo en la sede de la cartera laboral sobre la cual, sin embargo, no fue posible obtener ninguna información oficial.

Luego de una creciente expectativa en los medios económicos y laborales el tema salarial alcanzó notoriedad pública ayer, luego que uno de los empresarios que almorzaron con el Presidente de la Nación, el industrial santafesino Roque Vasalli, afirmó que se le había solicitado al primer magistrado que se disponga un aumento general de salarios del orden del quince por ciento, en forma inmediata.

Las autoridades económicas se negaron reiteradamente a comentar esta iniciativa e incluso hicieron hincapié en que no había sido analizada en el curso de la reunión que el equipo que dirige Martínez de Hoz realizó en horas de la mañana de hoy.

La posibilidad de un aumento general de sueldos a partir del primero de septiembre o de octubre próximos, figura entre las expectativas que maneja el actual equipo económico aunque no lo hayan confirmado las cautelosas declaraciones públicas de ninguno de sus integrantes.

Redujeron las tasas de interés para préstamos

La medida comenzará a regir desde el lunes

BUENOS AIRES 19 (Télam) — El Banco Central anunció hoy una reducción de dos puntos en las tasas de interés para préstamos, que comenzará a regir del próximo lunes.

La medida, comunicada esta noche a través de la circular B 1382-IF 639, comprende a los préstamos en pesos que las entidades financieras atiendan mediante la utilización de recursos propios o líneas de redescuento otorgadas por el Banco Central. En todos los casos, las nuevas tasas revestirán el carácter de máximas.

Además, fueron unificadas las diferencias zonales que se aplicaban hasta el momento para la fijación de tasas. De esta manera las que corresponden a la zona IV (Santa Cruz, Jujuy, Chubut, Neuquén, San Luis, Santiago del Estero, Formosa, Catamarca, La Rioja y el territorio nacional de Tierra del Fuego) no sufrirán variantes, ya que eran de 2 puntos menos que para el resto del país.

Todas las tasas de interés de las distintas líneas de crédito fueron reducidas del 42 al 40 por ciento. Esta rebaja comprende a los préstamos que los bancos atienden con recursos propios y del redescuento general; con el redescuento para pequeñas unidades de producción; para empresas medianas; para préstamos personales y familiares; créditos de mediano plazo; préstamos hipotecarios y del anterior sistema de depósitos a plazo fijo con certificado nominativo transferible.

Por otra parte, se mantienen en el 33 por ciento la tasa para la financiación de ventas a organismos públicos; del 7,5 por ciento para la financiación de exportaciones promocionadas y del 6 por ciento para los préstamos destinados a financiar viviendas económicas.

En cuanto a los préstamos que se otorguen con el redescuento para la financiación de exportaciones, la tasa fue reducida del 42 al 40 por ciento, en tanto que se mantendrá la del 33 por ciento para la prefinanciación de exportaciones promocionadas.

A su vez, se rebajan del 42 al 40 por ciento las tasas de los préstamos sin reajuste a beneficiarios finales para la construcción de viviendas corrientes y de los préstamos intermedios a empresas constructoras, en tanto que se mantiene en el 10 por ciento la tasa de créditos con ajuste a beneficiarios finales.

Los préstamos que a partir del lunes se atiendan con otras líneas de redescuento tendrán también una tasa máxima del 40 por ciento.

Los nuevos niveles en materia de intereses se aplicarán tanto en las nuevas operaciones, como en las renovaciones repeticiones, prórrogas, esperas u otras facilidades de operaciones vigentes al 22 de agosto de 1976.

Por último, la circular del Banco Central establece que las nuevas tasas, serán de aplicación igualmente a los prestamos en vigencia efectivizados hasta el 22 del corriente "que tengan establecidas tasas superiores y que hayan sido financiados con recursos propios o líneas de redescuento y adelantos en cuenta otorgados por el Banco Central, con excepción de los correspondientes a los sistemas de depósitos a plazo fijo transferibles e intransferibles a tasas libres. Dicho ajuste de intereses —agrega— se practicará ya sean adelantados o vencidos, a partir del primer servicio íntegro que se perciba desde el 23 de agosto de 1976, inclusive".

La circular comprende también a las compañías financieras, sociedades de crédito para consumo y cajas de crédito, que en lo sucesivo deberán aplicar una tasa máxima del 40 por ciento anual para los créditos en pesos que efectivicen a partir del lunes.

La última rebaja en las tasas de interés para préstamos había sido dispuesta el 16 de julio pasado y, al igual que la de hoy, responde a la notoria desaceleración del proceso inflacionario.

Mario Cadenas Madariaga viaja mañana al Chaco

RESISTENCIA, 19 (Télam) — El presidente de la Sociedad Rural local, Eduardo Monet, informó que el secretario de Agricultura y Ganadería de la Nación, doctor Mario Cadenas Madariaga, asistirá a la inauguración de la 47ª exposición nacional de ganadería, granja, industria y comercio que organiza aquella entidad, acto que se cumplirá el próximo sábado.

Ese día el doctor Cadenas Madariaga dará una conferencia de prensa en la que se estima efectuará anuncios de importancia para el sector pecuario, y en especial para los productores de la zona.

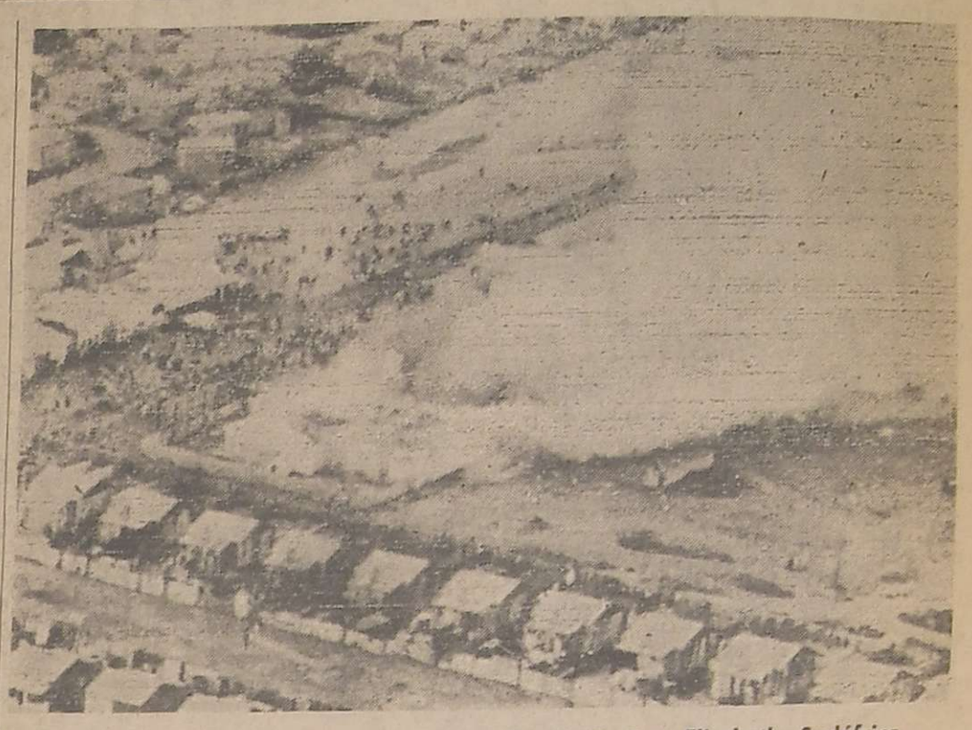

Una humareda se alza de un comercio de licores de Port Elizabeth, Sudáfrica, que fue saqueado y quemado por una manifestación de hombres de color que protestaba contra el gobierno. Varias personas murieron al abrir fuego la policía contra manifestantes que se dirigían contra una comisaría. (Radiofoto de UPI)

Recrudece la ola de terror en Sudáfrica

Incendiaron edificios y vehículos. En 2 días, 14 muertos

PORT ELIZABETH (Sudáfrica), 19 (UPI). — Cientos de negros se lanzaron hoy por las calles de los suburbios segregados de Port Elizabeth y apedrearon e incendiaron vehículos y edificios, en el segundo día de violencia antigubernamental.

Por lo menos 14 personas murieron en los dos días de violencia en los suburbios segregados de esta localidad.

Un vocero policial dijo que aún había desórdenes en los suburbios de Brighton, Zwide y Kwazekele. Añadió que 23 negros fueron heridos y 31 arrestados en Port Elizabeth.

De acuerdo con cálculos no oficiales, la cifra de muertos puede llegar a veinte.

Las más recientes cifras oficiales indican que 231 personas han perdido la vida en unos dos meses de disturbios raciales que se han producido en diversas regiones del país.

Una nube de humo negro flotaba esta mañana sobre los suburbios en donde 17 edificios fueron destruidos por incendios desde que comenzaron ayer los desórdenes.

La policía dijo que fueron incendiadas varias licorerías, edificios gubernamentales, una oficina de correos, una clínica y ocho tiendas de propiedad de negros.

Añadió que dos escuelas también fueron incendiadas. El acceso y salida del pueblo fueron bloqueados por las autoridades, las que enviaron refuerzos para tratar de contener la violencia.

En los suburbios negros de Johannesburgo, que han estado relativamente en calma desde la semana pasada, las autoridades escolares dijeron que ocho salas de clases fueron destruidas por incendios en la escuela secundaria de Orlando.

Orlando es la escuela secundaria de mayor tamaño entre los 242 establecimientos escolares del pueblo segregado de Soweto.

Las autoridades dijeron que el incendio, que fue dominado esta mañana por los bomberos, fue premeditado y culparon a un grupo de jóvenes negros de comenzar el siniestro.

El jefe del Departamento de Investigación Criminal (DIC), coronel Jan Visser, pidió a un líder estudiantil negro que se entregue a las autoridades para su propia seguridad.

Visser dijo que el presidente del consejo representativo de los estudiantes de Soweto, Tsietsi Mashinini, fue amenazado de muerte por otros negros que lo acusan de causar los disturbios.

El ministro de policía, Jimmy Kruger, señaló la semana pasada que una creciente "ideología del poder negro" se encuentra detrás de la violencia en el país.

Por otra parte las fuerzas de seguridad en el pueblo costero de Durban, arrestaron a cuatro estudiantes de medicina de la universidad local y a dos líderes cívicos negros.

Fue asesinado en Wilde el general Omar Actis

El militar retirado presidía el ente "Mundial 78"

BUENOS AIRES, 19 (NA). — Fue asesinado esta mañana en la localidad de Wilde, a unos 20 kilómetros al sur de esta capital, el general de brigada en situación de retiro Omar Carlos Actis, quien actualmente se hallaba al frente del ente autárquico Mundial 78, el flamante organismo creado por el gobierno nacional para organizar el certamen mundial de fútbol que se realizará en la Argentina dentro de dos años.

El atentado tuvo lugar en la intersección de las calles Las Flores y Guamini, en pleno centro comercial de la ciudad mencionada y a escasa distancia del lugar donde se levantan varios monobloques destinados a viviendas para personal militar.

Según los informes recogidos en el lugar, minutos antes de las diez de la mañana el general Actis marchaba al comando de su automóvil particular, un Chevy de color claro, sin acompañantes, por la calle Las Flores en dirección a la avenida Mitre, cuando a su lado se colocó una camioneta ocupada por tres individuos y una mujer.

Tomando al militar enteramente por sorpresa, y sin darle tiempo a intentar reacción alguna, los ocupantes del otro vehículo comenzaron a hacer fuego sobre el automóvil del general Actis, alcanzándolo con uno o varios proyectiles.

No obstante ello, el vehículo del general continuó su marcha a lo largo de un centenar de metros más, hasta detenerse en la esquina antes mencionada. Los atacantes se apearon entonces de su rodado, y acercándose al Chevy descargaron nuevamente sus armas sobre el militar, causándole la muerte.

Fue evidente, por la mecánica que tuvo el atentado, que sus autores, sin duda delincuentes subversivos, venían siguiendo el automóvil del general tal vez desde su punto de partida, y decidieron lanzarse al ataque en el lugar indicado, por tener ya próxima la avenida Mitre que les facilitaba una rápida vía de escape.

Con intervención policial, el cadáver del infortunado militar fue trasladado a la morgue judicial de Avellaneda y en horas de la tarde al Regimiento Patricios, en la Capital Federal, donde se realiza el sepelio.

El general de brigada (RE) Omar Carlos Actis, asesinado ayer en Wilde, en una fotografía tomada recientemente. (Radiofoto de NA).

El general Actis, que revistaba en situación de retiro desde 1973, luego de haber desempeñado importantes cargos, tales como el de administrador general de Yacimientos Petrolíferos Fiscales, se hallaba vinculado actualmente a una empresa de construcciones.

Ultimamente su nombre había cobrado nueva resonancia pública al haberle sido confiada por el gobierno nacional la presidencia del ente encargado de organizar el certamen mundial de fútbol de 1978.

Precisamente, para hacer la presentación mundial de ese organismo, debía realizarse esta tarde una conferencia de prensa, en la que el general Actis se proponía informar de sus planes a más de 170 periodistas, muchos de ellos representantes de publicaciones extranjeras.

El general Omar Carlos Actis había egresado del Colegio Militar de la Nación con el grado de subteniente en julio de 1944, y a partir de allí cumplió una brillante carrera que lo llevó a ocupar los más diversos destinos.

Así, actuó en la Fábrica Militar de Acero, en el Colegio Militar de la Nación, en la Escuela de Mecánica del Ejército, en los Altos Hornos de Zapla, en la Dirección General de Material del Ejército, en la Subsecretaría del Ministerio de Guerra, en la embajada argentina en Francia, en la Inspección de Ingenieros, en el Batallón de Pontoneros de Entre Ríos, en la Inspección General Logística, en el Comando en Jefe del Ejército, en el Comando de Ingenieros, en el Centro de Altos Estudios del Arma, y en la Obra Social del Ejército.

Con respecto al criminal atentado que costara la vida al general Actis, el Comando General del Ejército dio a conocer en la tarde de hoy el siguiente comunicado:

"El Comando General del Ejército informa que el día 19 de agosto, siendo aproximadamente las 9.45 horas fue asesinado el señor general de brigada (R) Omar Carlos Actis.

"El hecho se produjo en circunstancia en que el nombrado oficial superior conducía su automóvil, siendo interceptado en las calles "Las Flores" y "Guamini" de la localidad de Wilde, provincia de Buenos Aires, por otro automóvil ocupado por 4 delincuentes subversivos, quienes luego del atentado se dieron a la fuga.

"Los interceptores se desplazaban en una Pick-Up amarilla verdosa, de la que descendieron para asesinar al señor general".

Hoy serán inhumados los restos de Omar C. Actis

BUENOS AIRES, 19. (NA). — Los restos del general Omar Carlos Actis, asesinado hoy por elementos extremistas, recibirán sepultura mañana en el cementerio de La Chacarita.

El cortejo partirá a las 10 del Regimiento de Infantería "Patricios", donde son velados.

Para despedir sus restos, en nombre del Ejército Argentino hablará el director nacional de Fabricaciones Militares, general de división Diego Ernesto Urricariet.

El proceso de recuperación económica argentina frente al de otros países

Especial para NA, **por Horacio Lachman**

BUENOS AIRES, 19. — La inflación, el sector externo y la recuperación son problemas en torno a los cuales gira no sólo la economía argentina, sino también la internacional.

Pero nuestro país parece atravesar fases inversas a las del ciclo económico de los países desarrollados. Aquí la crisis estalló a mediados de 1975, justo en el momento en que los Estados Unidos iniciaban decididamente su recuperación.

Los demás países industriales comenzaron a transitar la fase ascendente del ciclo algo más tarde que Norteamérica, pero la evolución registrada durante el primer semestre de 1976 permite "llegar a la conclusión de que el proceso de recuperación del mundo industrial está decididamente en marcha, como lo señaló en un reciente discurso el director gerente del Fondo Monetario Internacional, Johannes Wittveen.

Tomando los países desarrollados en conjunto, la producción se aumentó durante la segunda mitad de 1975 en un 4 ó 5 por ciento y en el primer semestre de este año, un 6 ó 7 por ciento. A la inversa, en la Argentina, a partir de 1976 se inicia el momento más agudo de la recesión.

En Norteamérica la recuperación es ya muy firme. Se ha superado la primera etapa de la fase ascendente, signada por el aumento del consumo y la formación de stocks en las empresas, e ingresado al período decisivo de la reanudación de las inversiones en activo fijo.

También cabe ser optimista respecto a Japón, que logra un rápido incremento de sus exportaciones con una tonificada demanda interna. En Francia y Alemania, después de un alto nivel alcanzado durante el primer semestre del año, se prevé una desaceleración del crecimiento que se mantendría no obstante en un 4 ó 5 por ciento anual.

También se prevé una reactivación, aunque modesta, en el Reino Unido, mientras que en Italia se estima que la necesaria aplicación de una política restrictiva podría originar un estancamiento o caída de la producción.

Esta situación favorable se traducirá en un considerable incremento del comercio internacional, que facilitará los problemas de ajuste de los países con problemas en el sector externo.

Ello permite afirmar que entre los países desarrollados la mayor parte de los problemas generados en el aumento del precio del petróleo se han superado.

Pero en el ámbito internacional subsisten dos factores que son fuente de permanente preocupación. Uno de ellos es la inflación que puede llegar a recrudecer con la recuperación. El segundo es la débil posición externa de los países subdesarrollados no productores de petróleo.

Nuestro país, pese a su relativamente elevado desarrollo y la potencialidad para autoabastecerse de petróleo se encuentra enrolado en esta última categoría. Además arrastra los problemas derivados de un período lindante con la hiperinflación, por lo cual el proceso de ajuste se hace mucho más doloroso.

Indudablemente la reactivación de nuestra economía se ve facilitada en la actual etapa de recuperación de la economía internacional. En la actualidad se abren posibilidades reales para la ampliación de nuestras exportaciones y ello contribuirá tanto a equilibrar nuestras cuentas con el exterior como a aumentar el nivel de actividad interno.

En cambio, la gravedad de los problemas de balanza de pagos que atraviesan muchos países subdesarrollados no productores de petróleo determina una mayor competencia por la captación de recursos financieros tanto del mercado internacional como de los organismos internacionales de crédito.

En cuanto a la lucha interna contra la inflación, ésta es encarada dentro de nuestras fronteras con las mismas armas que en los países desarrollados. Estas van desde políticas de restricción de demanda y monetaria, a políticas de ingresos que limiten alzas de salarios y la puja intersectorial por la distribución de la renta.

Desde ya que la existencia de una tasa de inflación relativamente alta —del orden del 7 por ciento— en los países desarrollados incide desfavorablemente en la política interna de estabilidad. Pero, los problemas argentinos rebazan ampliamente la magnitud de estos factores de alzas de precio.

Estos factores y las dificultades del sector externo —que por ahora sólo han sido superadas a través del apoyo financiero externo— dificultan la alineación de la Argentina tras los países industrializados en el proceso de recuperación en marcha en la economía mundial.

En Hidrografía Naval

En la sede del Servicio de Hidrografía Naval se efectúa la presentación al periodismo de la Carta Batimétrica del Atlántico Suroccidental, que marca la topografía de la plataforma continental de nuestro país.

El libro "El Ejército de Hoy" editó el comando de esa arma

Reseña patriótica, con episodios inéditos, de la lucha antisubversiva

BUENOS AIRES, 19 (NA). — Bajo el título "El Ejército de hoy", el Comando General de esa arma ha editado un libro en el que se reseña la serie de episodios, algunos inéditos, que tuvieron como protagonistas a los hombres de la institución, caídos como consecuencia de atentados o en acciones que los llevaron a enfrentarse con el extremismo subversivo.

Significativamente, la publicación ha sido editada con fecha 17 de agosto de 1976, luce en su cubierta los colores patrios y cita en lugar destacado los nombres de los 90 oficiales superiores, jefes, oficiales, suboficiales y soldados muertos en las citadas circunstancias.

La nómina es encabezada por el teniente general Pedro Eugenio Aramburu, asesinado en 1970, y comprende también al teniente primero Mario César Asua, baleado en 1971 continúa con los nombres de los defensores de las guarniciones de Azul y Formosa, muertos durante los intentos de copamiento de sus guarniciones, y se agrega los de las víctimas de indiscriminados ataques. La cierran, el sargento Rubén Favale y el capitán Juan Carlos Leonetti, cuyas muertes se produjeron el mes pasado.

En su encabezamiento se lee "en reconocimiento eterno" y en el dorso de la cubierta una leyenda expresa en su comienzo: "Tras 100 años de paz, las páginas de gloria de nuestra patria se abren nuevamente para cobijar en reconocimiento eterno a nuestros camaradas muertos en defensa de la patria".

En el prefacio del libro se agradece a las otras Fuerzas Armadas, de seguridad y policiales, así como "a los que en todos los planos y sectores del quehacer argentino, obran solidarios con el Ejército en la defensa del ser nacional".

A continuación explica que el Comando General ha querido publicar "este primer compendio de episodios y páginas de exaltación referidas al accionar de la fuerza en su lucha contra la subversión. Esta divulgación, a la vez que adquiere carácter de justiciero homenaje a sus protagonistas, pretende también un propósito de profundo significado educativo para cuadros y tropa. Los hechos que se relatan enriquecen el acervo glorioso del Ejército argentino y constituyen testimonio fehaciente de la vigencia de cualidades ético-militares heredadas de sus mayores por la institución, y que ésta ha atesorado con celo en largos años de paz".

"Tales testimonios —prosigue— en medio de los avatares de la lucha que aún continúa y en la que ya comienza a avizorarse la victoria, servirán de acicate y ejemplo permanente para los integrantes de un Ejército que hoy se encuentra operando en todo el ámbito del país y en todos los planos de la vida nacional donde la agresión sin patria así lo exige".

Indica más adelante que la mayoría de los episodios que se relatan son inéditos y fueron recopilados y redactados casi sobre el desarrollo mismo de las acciones, por lo que, "de lo expuesto, surge que es el propio Ejército el destinatario de estas semblanzas de su vida institucional, una vez mas al servicio de los más sagrados intereses de la Nación".

En la última parte del libro se manifiesta: "cerramos el primer capítulo de una historia que continúa escribiéndose todos los días. No todo, ni todos han sido incluidos en esta breve recopilación. Pero no hay olvido. No podrá haberlo para ninguno, para los que cayeron en la calle aislados y solos, para que en silencio y casi anónimos, sucumbieron en su retiro, para los que hoy mismo han caído cuando se escribían estas líneas. Viven en la mente y en el corazón de este Ejército de hoy, que con las armas en la mano no escatimará sacrificios para arribar, con la ayuda de Dios, a la victoria definitiva".

Cabe destacar que el libro se cierra con un mensaje del vicario general de las Fuerzas Armadas, monseñor Adolfo Servando Tortolo, titulado "Sangre Fecunda".

Chispazos

Por IAN

El ministro de Economía viajará a Paraguay el 27

Considerará el tráfico comercial fronterizo

BUENOS AIRES, 19 (NA). — El ministro de Economía de la Nación, José Alfredo Martínez de Hoz, viajará al Paraguay el próximo viernes 27, según se anunció hoy al término de una reunión de más de dos horas que mantuvo por la mañana el gabinete económico en el Palacio de Hacienda.

Un vocero oficial de la conducción económica afirmó que durante la reunión del equipo no se había analizado la solicitud de un inmediato aumento de salarios elevada ayer por un grupo de empresarios al presidente de la Nación.

En el encuentro, afirmó, el ministro Martínez de Hoz brindó un detallado informe sobre la gira que recientemente realizó en compañía del presidente de la Nación por las provincias del noroeste argentino y en el transcurso de la cual fue invitado por las autoridades militares y diplomáticas paraguayas a visitar ese país.

A tal efecto el ministro de Economía solicitó a todos los secretarios de Estado un informe de las distintas áreas sobre el estado en que se encuentran las relaciones con la vecina república.

Según se supo la estada del doctor Martínez de Hoz en el Paraguay se prolongará por cuatro días y entre los temas que figuran en la agenda del ministro de Economía se encuentra el establecimiento de regulaciones más eficientes para las exportaciones de productos perecederos, la reanudación de los envíos de madera elaborada y pomelos paraguayos, entre otros temas. Asimismo se destacó que ésta es la segunda invitación que recibe Martínez de Hoz para visitar la tierra guaraní, ya que durante la asamblea del BID realizada en la ciudad mexicana de Cancún, en abril pasado, su colega paraguayo, Delfino Ugarte Centurión, ya le había manifestado el interés de su gobierno de recibirlo como huésped.

Otro de los asuntos que seguramente tratará el ministro de Economía argentino durante su visita será el del tráfico comercial fronterizo que actualmente está completamente liberado del lado argentino subsistiendo únicamente las trabas del lado paraguayo.

Por otro lado se espera que durante la estada del funcionario argentino en el Paraguay se anuncie el aporte de 50 millones de dólares de nuestro gobierno en préstamo al Paraguay para el capital inicial del ente binacional de Yaciretá.

Como se sabe, Argentina y Paraguay deberían aportar cada uno 50 millones de dólares a favor del ente que ejecutará la mayor obra civil realizada en conjunto entre ambas naciones, que costará más de 2.500 millones de dólares y la energía que producirá se destinará al desarrollo del nordeste argentino y el sur paraguayo.

El ex ministro Miguel Unamuno fue detenido

BUENOS AIRES, 19 (NA). — El ex ministro de Trabajo de la Nación y ex dirigente de la Asociación Bancaria, Miguel Unamuno, quedó detenido hoy en dependencias del Palacio de los Tribunales, a donde había concurrido para prestar declaración indagatoria en relación con el sumario que se instruye por irregularidades en el manejo de fondos de la citada entidad gremial.

Unamuno, que durante el gobierno peronista fue también presidente de la sala de representantes de la Capital Federal, se presentó acompañado por sus abogados, Fernando Torres y Luis Longhi, ante el juzgado de instrucción del doctor Diego Peres, secretaría del doctor Guillermo Sobral, a cuyo cargo se hallan las actuaciones iniciadas a raíz de una denuncia formulada por las autoridades militares que luego del 24 de marzo asumieron la intervención en la Asociación Bancaria.

No obstante la reserva que rodea a esa tramitación, pudo saberse que el magistrado ha ordenado una serie de diligencias orientadas a determinar el monto de las maniobras denunciadas y deslindar responsabilidades, pues además de Unamuno existirían otros presuntos implicados, entre ellos el ex secretario general de la entidad, Juan Francisco Esquerra, quien actualmente se encuentra también detenido y a disposición de la Junta Militar.

No pudo conocerse el contenido de la declaración prestada por Unamuno, pero trascendió en cambio que una vez finalizada la indagatoria, el ex ministro quedó detenido hasta tanto se aclare su situación.

Cabe recordar que Unamuno estuvo alojado, junto con otras conspicuas figuras del régimen peronista, a bordo de uno de los buques que luego del pronunciamiento militar de marzo fueron utilizados en el puerto metropolitano como prisiones, siendo posteriormente liberado.

Vió..! LUMINOSOS
carrió
se trasladó a LAVALLE 350 casi esq. SAN MARTIN - Godoy Cruz - Teléfono 221377.
18|8|F|18|8

IMPORTANTE
BUSCO REPRESENTACIONES PARA SAN LUIS.
REFERENCIAS COMERCIALES OPTIMAS.
Granaderos Puntanos 926 — TELEFONO 4633 — SAN LUIS
19|8|F|20378|21|8

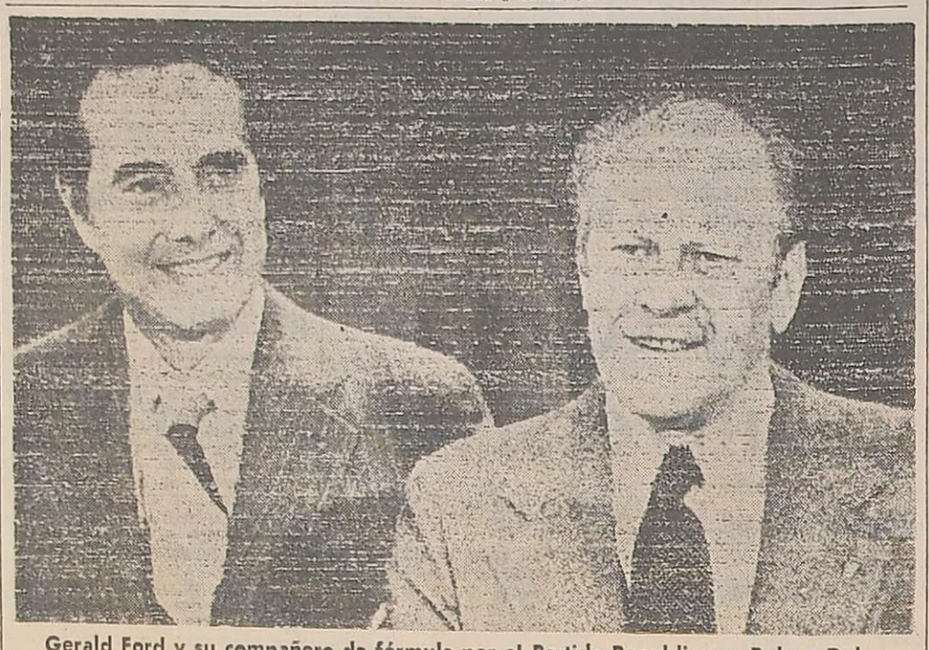

Gerald Ford y su compañero de fórmula por el Partido Republicano, Robert Dole. (Radiofoto de UPI).

Gerald Ford obtuvo la candidatura republicana

En la convención logró 1.187 votos contra 1.070 de Reagan. Robert Dole será su compañero de fórmula

KANSAS CITY, 19 (Télam-DPA-ANSA-EFE-AFP). — Gerald Ford obtuvo hoy la victoria en la convención republicana y logró finalmente ser nombrado candidato presidencial del partido para las elecciones a realizarse en noviembre en Estados Unidos.

Para el nombramiento luchó contra Ronald Reagan por siete meses consecutivos, enfrentando a su desafiante en 13 elecciones primarias de New Hampshire a California.

Fue una batalla muy dura, cuyo resultado fue incierto hasta 24 horas antes del escrutinio que decretó la victoria de Ford con 1.187 votos contra los 1.070 de su adversario, en una convención tumultuosa donde los sostenedores de Reagan hicieron todo lo posible por aumentar la tensión, ya alta.

Ford superó el "número mágico" de 1.130 votos necesarios para el nombramiento a las 8.30 de hoy, hora argentina (5.30 GMT), con los 20 votos de la delegación de West Virginia que le permitieron superar el mínimo. Allí concluyó la contienda a favor de Ford. Reagan estaba derrotado.

Pero tras esta extenuante batalla Ford tiene ahora una hazaña aún mas difícil: derrotar al candidato demócrata Jimmy Carter en las elecciones presidenciales que se realizarán el 2 de noviembre próximo.

Una ventaja para Ford representa la tendencia tradicional de los norteamericanos a mantener en el cargo al presidente, que ya se encuentra en la Casa Blanca, cuando se efectúen las elecciones. El electorado no se deja tentar por cualquier novedad y siempre demostró mucha cautela.

Por ahora, Ford ha recibido un llamado telefónico del candidato demócrata, Jimmy Carter, felicitándolo por obtener esta madrugada la investidura republicana. Carter devolvió la atención de Ford en idénticas circunstancias.

De inmediato, Ford anunció que su compañero de fórmula será Robert "Bob" Dole, de 53 años de edad y actual senador conservador por Kansas City, abogado. Fue uno de los colaboradores allegados de Richard Nixon.

Dole, es un ex combatiente de la Segunda Guerra Mundial en la que fue condecorado, herido gravemente en el frente de Italia. Pasó 39 meses en un hospital y volvió a la vida civil mutilado en un brazo.

Ejerció con éxito la abogacía, empezó su carrera en la Cámara de Representantes y fue elegido por primera vez senador en 1968.

Pronto se hizo adicto de Richard Nixon, quien en 1971 le puso a la cabeza del directorio del Partido Republicano. Cuando el "escándalo Watergate", que determinó el cese de Nixon en la presidencia en 1974, Dole se puso decididamente a su lado y a pesar de eso volvió a salir elegido senador, aunque por escasa diferencia de votos.

Dole, flamante candidato a la vice presidencia con sus 53 años, simpático y apuesto, del tipo que suele gustar a las mujeres, dueño de un sólido y variado repertorio para lo que los norteamericanos entienden por "sentido del humor", cuenta con numerosos amigos en todos los ámbitos, especialmente en el periodismo. Es además, el más brillante orador del partido republicano.

Es posible que Dole arrastre a los seguidores de Ford a bastante de los partidarios del derrotado Reagan, que hoy se despidió de sus simpatizantes evidentemente abatido por su derrota.

Así es Roberto Dole, quien con su brazo derecho medio paralizado, herido en combate, soportó 39 meses de hospital. Divorciado de Phyllis Holden, se casó por segunda vez el año pasado con Elizabeth Henford. Tiene una hija de su primer matrimonio, Robin.

Su mayor desventaja es la falta de imagen a nivel nacional y su vinculación con Richard Nixon, el gran ausente de esta 31ª convención republicana.

Con la voz entrecortada por la emoción, Reagan pidió a sus amigos que mantuvieran sus ideas ya que la causa por la que había luchado era justa.

Reagan, quien estaba acompañado por sus esposa Nancy —no pudo ésta reprimir las lágrimas— dijo que no abandonará la carrera política.

Mercado cambiario

BUENOS AIRES, 19 (Télam).— Las cotizaciones de las divisas en los mercados de cambios, fueron las siguientes:

Monedas	Mercado Oficial Comp.	Vend.	Mercado Libre Comp.	Vend.
Inglaterra	249,27	250,42	439,78	449,69
U. S. A.	140,00	140,33	247,00	252,00
Francia	2.807,00	2.827,65	4.952,35	5.077,80
Italia	16,67	16,85	29,42	30,27
España "A"	206,08	213,85	363,58	383,54
España "B"	198,10	205,58	349,50	369,18
Alemania	5.560,80	5.587,94	9.810,84	10.034,64
Finlandia	3.598,00	3.634,55	6.347,90	6.526,80
Holanda	5.227,60	5.253,96	9.222,98	9.434,88
Bélgica fin.	344,40	347,32	607,62	623,70
Bélgica conv.	360,78	363,03	636,52	651,92
Suiza	5.667,20	5.694,59	9.998,56	10.228,16
Japón	48,51	48,76	85,59	87,57
Canadá	142,02	142,49	250,56	255,88
Portugal	445,20	460,28	785,46	826,56
Dinamarca	2.314,20	2.333,69	4.082,91	4.190,76
Noruega	2.550,80	2.570,85	4.500,34	4.616,64
Suecia	3.189,20	3.210,75	5.626,66	5.765,76
Austria	778,40	794,27	1.373,32	1.426,32

Bonos Externos: cotización suministrada por el Banco Central de la República Argentina a la apertura del mercado cambiario del día de la fecha: $ 263,87.

Las monedas de Inglaterra, Estados Unidos y Canadá, cotizan por unidad. El resto, cada cien unidades.

Prorrogarían un estudio relativo a locaciones

Se trata de reformas propuestas en el Código Civil

BUENOS AIRES, 19 (NA).— Contrariamente a las previsiones anunciadas en los últimos días, la Comisión de Asesoramiento Legislativo no se pronunció en forma definitiva sobre el proyecto del Poder Ejecutivo que introduce reformas en el título de las locaciones del Código Civil.

Se supo, en cambio, que el organismo militar solicitó una prórroga de diez días para continuar con el estudio del asunto, dado que ya había expirado el plazo reglamentario para dictaminar sobre la trascendente iniciativa que instrumenta el régimen definitivo de locaciones, luego de que se produzca la liberación del mercado.

Durante una reunión que realizó ayer la CAL, se analizó globalmente una iniciativa enviada por el Poder Ejecutivo, que no fue calificada de "significativa trascendencia, por la cual se actualizan normas en materia de calidades y condiciones para ser acreedor prendario.

En el cónclave se analizaron también las primeras conclusiones a que han arribado las subcomisiones, sobre el proyecto de ley que prevé regular todas las instancias atinentes a la realización de intervenciones quirúrgicas destinadas a trasplantar órganos humanos.

Aunque desde el jueves de la semana pasada el plenario del cuerpo militar colegiado había iniciado el estudio de los predictámenes sobre el proyecto que reforma al Código Civil adecuándolo al nuevo régimen para las locaciones urbanas, no hubo pronunciamiento definitivo sobre el tema durante la jornada, según se preveía.

Por el contrario, el tema no fue analizado durante la reunión de hoy, pudiéndose determinar que el plenario del cuerpo devolvió el tema a las subcomisiones para su reconsideración.

A esos efectos se solicitó al Poder Ejecutivo una prórroga en el plazo que reglamentariamente se le otorga a la CAL para analizar temas de esta naturaleza, descontándose que a partir del próximo lunes el organismo contará con diez días más para luego dictaminar en forma definitiva.

El tema es lo suficientemente complicado y trascendente para de por sí demandar un análisis pormenorizado, dado que a la postre constituirá el conjunto de normas que regirá a las contrataciones de las locaciones urbanas.

Sin embargo, éste no sería el punto principal que ha determinado una dilación del estudio del tema, dado que algunos trascendidos señalan que la CAL aconsejaría al Poder Ejecutivo algunas modificaciones al proyecto original elaborado por el Ministerio de Justicia.

Las reformas al Código Civil regularán el mercado a partir de que éste sea liberado para el comercio y la industria, hecho previsto en la ley de regularización de los alquileres para el próximo 1º de octubre. En tanto, para los inmuebles destinados a vivienda, la liberación se producirá el 30 de noviembre de 1979.

De tal modo, en el proyecto se prevén, entre otras cosas, la duración de los contratos locativos que, hasta el momento, disponen un mínimo de dos años para la industria y el comercio, y un año y medio para viviendas.

Al elaborarse el nuevo proyecto, se pensó que el déficit habitacional hacía irreal esos plazos que hasta ahora prevé el Código Civil, por cuanto se decidió elevarlos a tres y cinco años respectivamente.

En tal sentido trascendió que la CAL propondría la fijación de plazos mínimos intermedios, entre los que rigen actualmente y los propuestos por el Poder Ejecutivo.

Otros de los aspectos que son reconsiderados, siempre según los trascendidos logrados, se referiría a las causales de desalojo que hasta el momento se basan en la falta de pago, el uso deshonesto del inmueble arrendado, uso indistinto del inmueble al que por su naturaleza está destinado y subalquilar en el caso que hubiese sido prohibido por el locador.

Según el proyecto que fue devuelto hoy al Poder Ejecutivo, será reformada una serie de normas para actualizar las calidades y condiciones necesarias para ser acreedor prendario.

Se estima, de tal modo, que será reformado el Decreto Ley 15348/46 que se inserta en el Código de Comercio bajo el título de "Prendas con Registro", y sus respectivas modificaciones.

El régimen vigente actualmente dispone que las prendas con registro sólo pueden constituirse en favor del Estado, sus reparticiones autárquicas y los bancos oficiales, mixtos o particulares autorizados. También se incluyen a las instituciones bancarias autorizadas o financieras de carácter internacional de las que la República Argentina sea miembro, sin que tales instituciones deban obtener autorización previa alguna ni establecer domicilio en el país.

Se incluyen a sociedades cooperativas de productores los acopiadores de productos y frutos agropecuarios, para asegurar créditos en dinero destinados a la explotación rural, y los comerciantes e industriales inscriptos en el Registro Público de Comercio.

Asumieron en Trabajo varios funcionarios

BUENOS AIRES, 19. (Télam). — El subsecretario de Trabajo, coronel Alberto Longo, puso hoy en funciones a los nuevos directores del Ministerio de Trabajo, en las áreas de Policía del Trabajo y de Delegaciones Regionales, coronel (RE) Federico José Pedernera y Miguel Elías Maciel, respectivamente.

La ceremonia se llevó a cabo en el citado ministerio, con la presencia de autoridades de dicha cartera.

Hundióse en Mar del Plata una nave pesquera

MAR DEL PLATA, 19 (Télam).— Un hombre salvó hoy su vida al conseguir arrojarse a las aguas del puerto local, en instantes en que el pesquero en que se encontraba efectuando reparaciones, diera una media vuelta de campana y se hundiera rápidamente.

El pesquero de media altura "Laura", se encontraba amarrado a la dársena "D" del puerto de esta ciudad, y en su interior efectuaba reparaciones a una brecha de agua el cabo bombero Aureliano Bustamante.

Este declaró que en pocos minutos el agua comenzó a anegar el casco de la embarcación, obligándolo a salir a cubierta, desde donde alcanzó a arrojarse a las aguas en el preciso momento en que el pesquero se hundía.

La prefectura naval tomó intervención en el suceso y dispuso que sea reflotado el pesquero.

Quiniela de Mendoza

El Banco de Previsión Social dio a conocer los premios de la Quiniela de Mendoza, sorteada anoche:

1º	Premio	279
2º	"	571
3º	"	387
4º	"	326
5º	"	108
6º	"	829
7º	"	813
8º	"	010
9º	"	854
10º	"	451
11º	"	445
12º	"	295
13º	"	630
14º	"	173
15º	"	631
16º	"	468
17º	"	031
18º	"	780
19º	"	793
20º	"	809

UVEXPORT S.A.
CONVOCATORIA
Convócase a los Accionistas de UVEXPORT S. A. a la Asamblea General Extraordinaria a realizarse el Domingo 29 de Agosto de 1976 a las 10 horas en la sede industrial de la Sociedad, Ruta 40 Km. 104 Eugenio Bustos, San Carlos, a fin de considerar el siguiente
ORDEN DEL DIA
1) Designación de dos accionistas para que conjuntamente con el Presidente de la Asamblea controlen, aprueben y suscriban el Acta.
2) Consideración de la Memoria Anual, Inventarios, Balance General, Estado de Resultados, Cuadros Anexos e Informe de los Síndicos correspondientes al Ejercicio Económico Nº 2 terminado el 31 de Diciembre de 1975. Explicar las causas de la convocatoria fuera de término.
3) Considerar el revalúo contable Ley 19742 y decidir el destino de su saldo.
4) Decidir el número de miempros que integrarán el Directorio y elección de Directores Titulares y Suplentes y Síndicos Titulares y Síndicos Suplentes de acuerdo a las normas del Estatuto.
5) Determinación de los honorarios de los Directores que cumplen funciones técnicas y administrativas.
Mendoza, 2 de Agosto de 1976.
EL DIRECTORIO
18|8|O|764|23|8|A

Caja de Jubilaciones y Pensiones de Abogados y Procuradores
Comunica a sus afiliados que la Asamblea Ordinaria se realizará el día 27 de agosto de 1976, a las 18 horas, en la sede de la Caja, Avenida Mitre Nº 549 - Mendoza.
EL DIRECTORIO
20|8|F|20441|20|8

cifra
Calculadoras electrónicas
Cifra 110
4 operaciones
12 dígitos
2 decimales
Cifra 111
6 operaciones
Porcentaje
Constante
Coma flotante
2 registros operativos
1 memoria
Cifra 121
6 operaciones
3 registros operativos
1 memoria
Selector de decimales
Cifra 31
12 dígitos con visor
3 registros operativos
1 memoria
8 operaciones
Cifra 511
4 registros operativos
2 memorias
Porcentaje
9 operaciones
Microcifra 3
4 operaciones
8 dígitos
Microcifra 4
4 operaciones
Porcentaje
Registro de memoria
8 dígitos
Microcifra 10
Científica
22 funciones
3 niveles de registro
1 memoria
Un producto Fate División Electrónica
cicero publicidad

Se hizo dramático relato de la tragedia en Filipinas

Afirman que la mayoría de las víctimas del terremoto y posterior maremoto son niños

MANILA, 19 (UPI). — "Es lo peor que le ha pasado a esta tierra. Es algo que espero no volver a ver jamás".

El brigadier general Antonio Villanueva, director de las operaciones de asistencia en zonas de desastres, expresó de tal manera lo que es el pensamiento de la mayoría. Pero simplemente habló de lo que vio y supo después de que un terremoto y su brutal consecuencia, un maremoto, azotaran con fuerza despiadada la región sur de Filipinas a comienzos de semana".

El brigadier estaba en Cotabato, ciudad que se halla en una de las zonas más afectadas, cuando se produjo el desastre.

Inmediatamente después de la tragedia visitó varias ciudades vecinas.

El relato dramático de este testigo presencial de la tragedia aparece en la edición de hoy del Manila Post. Su narración hace inútil todo comentario:

"Vi pilas de cadáveres —dijo— en su mayor parte niños que se hallaban en las calles. En el mar flotaban los cadáveres y algunas veces lejos de la costa yacían en tierra los cascos semiderruídos de las embarcaciones.

"Junto a mí pasaron mujeres con la mirada casi extraviada que corrían por las calles en una dirección y en otra gritando tan solo el nombre de sus hijos. Casi siempre el llamado era inútil y en algunos casos un grito desgarrado decía que una búsqueda había concluído.

"Los hombres no ocultaban su llanto mientras removían verdaderas montañas de escombros y encontraban a sus familiares muertos entre ellos. Por doquier la gente transida de dolor, limpiaba rostros embarrados para ver si ese muerto era alguien de su familia. Por momentos me parecía que todo eso era algo irreal que iba a

Un camión de bomberos distribuye agua entre refugiados damnificados por el terremoto que azotó el sur de Mindanao, Filipinas. (Radiofoto de UPI).

terminar en cualquier instante, como si hubiese sido una pesadilla.

"Esto es lo peor que le ha pasado a Filipinas. Y es algo que espero no volver a ver jamás.

"Por lo menos el 85 por ciento de los muertos en Pagadian eran niños. Cuando se produjo el temblor las familias intentaron mantenerse tomados unos a otros para ser golpeados luego violentamente, y separados por la fuerza inconmensurable de las olas del maremoto que sobrevino segundos después del sismo.

"Vi gente que se aferraba a lo que podía. En las zonas de la costa la gente corrió en la oscuridad de la noche desde sus casas a sus canoas, con la esperanza de salir mar afuera, pero las barcas fueron tragadas por las enormes olas.

"Con una gran velocidad y una altura de casi siete metros, las olas se precipitaron sobre tierra firme y llegaron hasta puntos situados normalmente a medio kilómetro de la costa. A la ida destruyeron todo lo que hallaron a su paso y al volver lo arrastraron hacia el mar, para repetir el proceso instantes después.

"Luego hubo un silencio aterrador, que duró unos segundos y seguidamente se empezaron a oír los gritos de los sobrevivientes.

"Cuando las aguas del mar volvieron a su nivel normal quedaron verdaderos ríos de agua salada que volvían desde las alturas alcanzadas por el maremoto. Y en el barro que quedó aparecieron los primeros cadáveres. El maremoto hizo más daño que el terremoto. Por lo menos el 90 por ciento de las personas que murieron perdieron la vida por culpa de las olas del maremoto.

"El principal problema de los sobrevivientes era identificar a sus muertos y en algunas plazas varias personas levantaban cuerpos de niños. Algunas veces había un silencio y se levantaba el cadáver del niño siguiente. Entonces se oía un grito. Era horrible.

"Por todas partes corrían las madres buscando a sus hijos... pero las olas fueron tan grandes...".

A jubilados de 3 sectores pagarán a partir de hoy

BUENOS AIRES, 19. (Télam). — Entre mañana y el próximo 23 de agosto se abonará el corriente mes a los jubilados y pensionados de las ex cajas de Trabajadores Independientes, Empresarios y Profesionales.

Esta liquidación incluye el 50 por ciento que quedaba pendiente del retroactivo del pasado mes de junio, cuando se concretó el aumento a la clase pasiva.

Ofrecimiento de letras de tesorería

BUENOS AIRES 19 (Télam) — El Banco Central de la República Argentina informó hoy que el martes próximo tendrá lugar un nuevo ofrecimiento de letras de tesorería, a través de entidades financieras, casas de cambio y mercados de valores por intermedio de sus agentes.

Los plazos y vencimientos son los siguientes:

A 14 días, con vencimiento el 10 de setiembre, a un precio del 97,90 por ciento; a 28 días, con vecimiento el 24 de setiembre, a un precio de 95,85 por ciento; a 42 días, con vencimiento el 8 de octubre, a un precio de 93,84 por ciento; a 63 días, con vencimiento el 29 de octubre, a un precio de 90,90 por ciento; a 77 días con vencimiento el 12 de noviembre, a un precio de 88,99 por ciento y por último, a 91 días, con vencimiento el 26 de noviembre próximo, a un precio de 87,12. En todos los plazos, a una tasa de interés vencida del 72,5 por ciento anual y del 4,65 por ciento mensual.

Pusieron en alerta a las tropas de las dos Coreas

Aumentó la tensión en la zona fronteriza

PANMUNJOM (Corea), 19 (UPI). — La tensión aumentó notoriamente hoy en la frontera de 240 kilómetros entre las dos Coreas, después que los dos países pusieron a sus tropas en estado de alerta como consecuencia de la muerte de dos oficiales estadounidenses por guardias fronterizos norcoreanos.

El presidente de Corea del Norte, Kim Il-Sung, ordenó a todas las unidades del ejército bajo su comando ponerse en completo estado de combate para las 5 PM (8.00 GMT), según una información de la radio de Pyongyang, en una transmisión captada en Seul.

Aunque no hubo confirmación oficial por el Ministerio de Defensa, las fuentes militares dijeron que el ejército sudcoreano también aumentó su vigilancia a lo largo de la frontera, que coincide parcialmente con el paralelo 38.

Las fuerzas norteamericanas cerca de Panmunjon, conocida como la "Aldea de la Tregua", ubicada unos 56 kilómetros al norte de Seul, lucían uniformes de combate mientras se dirigían a una posición en lo alto de una colina.

Algunos soldados estadounidenses dijeron a United Press International (UPI) que se encontraban bajo estado de alerta total, pero un vocero del Departamento de Defensa señaló que los 42.000 soldados norteamericanos en Corea del Sur recibieron sólo órdenes de "alerta creciente".

Funcionarios militares estadounidenses en Seul rehusaron discutir el asunto, diciendo: "no comentamos sobre nuestro estado de preparación".

Sin embargo, revelaron que todos los permisos de salida fueron cancelados al mediodía y que todos aquellos que se encontraban con pases "fueron ordenados regresar a sus unidades".

En una reunión en Panmunjon de la Comisión Militar de Armisticio (CMA), la número 379 desde que la guerra de Corea terminó en 1953, el Comando de las Naciones Unidas (CNU) acusó a Corea del Norte de cometer "acciones de animales".

Unos 30 guardias norcoreanos dieron muerte a puñaladas y con garrotes a los oficiales estadounidenses capitán Arthur G. Bonifas y teniente Mark T. Barrett, dentro de Panmunjon, conocido como un área de seguridad conjunta.

Otros cuatro soldados estadounidenses y cinco sudcoreanos fueron heridos, uno de ellos gravemente, durante el incidente.

Los soldados escoltaban a cinco trabajadores coreanos que podaban árboles cerca del llamado "Puente de no Retornar", dentro de la aldea.

Con la muerte de los oficiales aumentó a 49 la cifra de soldados estadounidenses fallecidos en incidentes fronterizos desde que se firmó el armisticio, en 1953.

ADIRA celebra hoy su primer año de labor

BUENOS AIRES, 19 (NA). — Autoridades nacionales y personalidades vinculadas al quehacer periodístico y cultural del país asistirán mañana a una recepción que ofrecerá la Asociación de Diarios del Interior de la República Argentina (ADIRA) para celebrar el primer año de sus actividades.

El coctel se realizará a las 19.30 en la sede de la entidad, en el décimo piso de Esmeralda 339, de esta capital.

La organización periodística está presidida por el doctor José Antonio Romero Feris, director del diario "El Litoral", de Corrientes, y ejerce su vicepresidencia el doctor Diego Zamit, titular de "Crónica", de la ciudad chubutense de Comodoro Rivadavia.

ADIRA fue fundada el 27 de agosto de 1975 con el propósito de garantizar la defensa de sus empresas asociadas y, entre otros propósitos, "proponer o cooperar con los poderes públicos o entidades privadas" en toda gestión atinente al "prestigio del periodismo dentro de la libertad de prensa garantizada por la Constitución Nacional".

Entre sus objetivos, figura también la participación en la discusión de convenios colectivos y participar en la aplicación de los mecanismos previstos por las leyes laborales y sociales, así como "intervenir en todo cuanto compete a la materia cuando no existan entes, asociaciones o nucleamientos locales o regionales a ese efecto".

Igualmente se propone tramitar ante los poderes públicos la vigencia de normas acordes a los intereses que representa, "difundir las ventajas de una política crediticia adecuada, exponiendo los fundamentos éticos, técnicos y económicos sobre la que deberá asentarse".

Otro ámbito de actividad de ADIRA es el de la cooperación y asesoramiento con otras organizaciones, la defensa legal de sus asociaciones y la promoción profesional del personal de las empresas que nuclea.

El balance de un año de acción de ADIRA, que nuclea a los medios más tradicionales y prestigiosos del país, muestra una dinámica gestión ante las autoridades nacionales para el logro de soluciones a situaciones que traban el normal desenvolvimiento de sus empresas asociadas.

Habría una nueva pista en el robo al Banco de Galicia

Investigan la desaparición de un ordenanza

BUENOS AIRES, 19. (NA). — A casi dos semanas de perpetrado el cuantioso robo a la sucursal número 10 del Banco de Galicia, las investigaciones policiales habrían descartado toda otra hipótesis y se orientarían definitivamente a establecer la identidad del o los entregadores que facilitaron a los asaltantes el acceso a la entidad bancaria y los pormenores sobre los sistemas de alarma de su interior.

Así se supo hoy en fuentes policiales, que, por otra parte, desmintieron que algún empleado de la sucursal se encontrara detenido en averiguación de posibles conexiones con elementos sospechosos. No descartaron, sin embargo, que quizá la única explicación plausible sea la existencia de al menos un empleado desleal que habría facilitado un original o copia de la llave que permite el acceso al edificio saqueado.

Con relación a esa circunstancia, por otra parte, se supo en medios allegados a las investigaciones que desde fines de la semana anterior falta a sus tareas un ordenanza cuya identificación no se proporcionó. Tampoco habría sido posible ubicar hasta el momento su paradero.

Actualmente las investigaciones se encarrillan decididamente en torno, de la hipótesis apuntada, que, de verificarse, permitiría en un plazo que quizá no excedería de los próximos días, esclarecer el espectacular desvalijamiento de 95 cofres de seguridad de los que los maleantes se llevaron dinero extranjero y joyas por unos 2 millones de dólares, dejando las sumas existentes en moneda argentina y otros valores, que hubieran sido de una puesta en circulación más problemática.

Admitida esa modalidad, los investigadores habrían concluido en que los autores del asalto son delincuentes comunes, sin probable conexión con el extranjero, con especialidad en las prácticas denominadas de "boqueteo".

Esa técnica es la que los desconocidos emplearon una vez que estuvieron en el interior de la sucursal bancaria para ingresar al recinto donde habitualmente se encuentran los cofres particulares de seguridad. Cabe recordar que ese ámbito no está integrado al sistema general de alarma que conecta directamente distintas áreas del edificio a la seccional 15ª de la Policía Federal.

Una vez en el interior de la casa, los asaltantes tuvieron que desplazarse conociendo perfectamente, para evitarlas, las áreas y superficies conectadas con la alarma. También debieron conocer que podrían horadar la pared de cemento y acero para entrar al depósito de los cofres saqueados sin peligro de ser detectados.

Aunque sin la magnitud del asalto cometido entre el 6 y el 7 de este mes, existe un antecedente similar registrado años atrás en la agencia que posee el Banco de la Nación en el barrio de Boedo. En ese caso, se comprobó finalmente que los asaltantes habían contado con la complicidad de un empleado que reveló las características del sistema electrónico de alarma.

Por otra parte, continuó en la seccional 15ª de policía la indagación a los titulares de los bienes robados para determinar el monto de lo sustraído. Hasta el momento prestaron declaración sobre el particular aproximadamente la mitad de los afectados, mientras se aguarda respuesta a la notificación cursada a quienes se encuentran en el exterior.

Hallóse el auto de Solari Irigoyen, de cuyo paradero se carece aún de noticias

TRELEW, 19 (NA). — En un camino de ripio que conduce a una colonia de lobos marinos ubicada en las proximidades de la ciudad de Puerto Madryn fue encontrado el automóvil del ex senador nacional de la Unión Cívica Radical (UCR), Hipólito Solari Irigoyen, de cuyo paradero no se tiene noticias desde el martes pasado, pudo saberse hoy extraoficialmente en esferas allegadas a la investigación.

Entretanto, todos los intentos para dar con el ex diputado Radical, Mario Abel Amaya también fueron vanos. El ex legislador, según consta una denuncia presentada en la seccional 15a. de esta ciudad, se alejó de su domicilio el martes último por la mañana acompañado de tres personas vestidas de civil.

En el día de hoy, pudo saberse, efectivos policiales prosiguieron llevando adelante operativos para dar con los paraderos de los dirigentes radicales desaparecidos, hasta ayer los procedimientos de búsqueda contaban con la colaboración de personal militar y de fuerzas de seguridad.

El automóvil de Solari Irigoyen fue encontrado a unos 20 kilómetros de su domicilio, en las proximidades de una colonia de lobos marinos.

Monofort
• CAÑOS DE FIBROCEMENTO PARA REDES DE AGUA POTABLE Y REDES COLECTORAS EXTERNAS DE DESAGÜES CLOACALES Y PLUVIALES
• CHAPAS LISAS Y ACANALADAS
• TANQUES PARA AGUA
VENCEDOR
DISTRIBUYE EN CUYO
ARMANDO F. GENTILE
SAN JUAN 199 - TEL. 290980 - 249117 MENDOZA

Ultimaron a balazos a un jefe de la fábrica Materfer, en Córdoba

CORDOBA, 19 (NA).— Varios desconocidos que huyeron en dos automóviles, asesinaron hoy a balazos al segundo jefe de taller de la fábrica MATERFER, dedicada a la producción de materiales ferroviarios, e integrada al grupo Fiat, ingeniero Carlos Antonio Bergometti, tras atacarlo cuando abandonaba su domicilio en el Barrio Empalme de esta capital, para dirigirse al establecimiento.

Bergometti, de 38 años de edad, fue alcanzado por varios impactos de bala que le ocasionaron la muerte inmediata, mientras sus atacantes aprovechaban la confusión creada entre los escasos testigos del crimen para alejarse del lugar con rumbo desconocido.

El ataque se perpetró alrededor de las 6.30, cuando el directivo técnico de MATERFER salía de su domicilio, en calle Fiambalá 775, para dirigirse, como lo hacía habitualmente, hacia la planta de la fábrica, ubicada a unos 7 kilómetros al sur de esta ciudad, sobre la ruta nacional Nº 9.

En esa circunstancia fue sorprendido por varios individuos armados con una ametralladora portátil, alcanzándolo de lleno.

Aprovechando la confusión provocada por el ataque a balazos, los desconocidos se dieron rápidamente a la fuga en dos automóviles, según algunos ocasionales testigos que se encontraban presentes en el lugar.

La zona fue acordonada poco después por efectivos de seguridad, que realizaron un vasto operativo en procura de los asesinos.

La planta Fiat suspendió hoy durante algunas horas sus actividades en señal de duelo, reanudándola recién con el segundo turno de la mañana.

El ingeniero Bergometti había ingresado en 1960 a desempeñar funciones en la empresa Fiat. Su capacidad profesional y méritos laborales le habían permitido llegar a las funciones de responsabilidad que desempeñaba actualmente como subjefe de taller en la línea de producción de unidades ferroviarias.

Bergometti era casado y padre de dos niños de dos y tres años de edad.

MH
Fimaqh 76
MENDOZA

Isabel Perón habría pedido hablar con Laghi

SAN CARLOS DE BARILOCHE, 19 (Télam). — La ex presidente María Estela Martínez de Perón —según una fuente forense— cuando iba a ser sometida hoy a una declaración indagatoria habría pedido una previa entrevista con el nuncio apostólico, monseñor Pío Laghi.

La fuente dijo que la declaración iba a ser tomada por el juez federal Rafael Sarmiento en presencia del procurador fiscal, doctor Ricardo G. Rongo; del defensor de la nombrada, doctor Héctor L. Ayarragaray, y del secretario del juzgado, doctor Carlos Alberto Suárez Buyo.

La audiencia tuvo lugar hoy en la residencia de "El Messidor", donde la nombrada permanece detenida.

La fuente reveló también que el pedido en cuestión se basó en que "deseaba analizar su situación en vinculación con la designación de su defensor particular".

Finalmente se atribuyó al magistrado haber dispuesto el libramiento de un oficio para que "con toda urgencia se procure que la entrevista entre la señora de Perón y monseñor Laghi pueda cumplirse".

Designarán a rectores de 12 universidades

BUENOS AIRES, 19 (NA).— A mediados de la semana próxima deberán estar en sus cargos los rectores de todas las universidades estatales, según se afirmó esta noche en círculos allegados al Ministerio de Cultura y Educación.

Aún falta la designación de los rectores de doce universidades, entre las que se halla la de La Plata que, según trascendió, presenta algunas dificultades por encontrarse en una zona conflictiva.

La misma fuente afirmó que en el transcurso de la próxima semana, y cumplida esta etapa de las designaciones, el ministro de Cultura y Educación de la Nación, profesor Ricardo Pedro Bruera, fijará las pautas políticas comunes a todas las universidades estales.

La gestión universitaria, en cuanto a las designaciones, se ha extendido un mes más de lo previsto, pues en julio se debió —según anuncios del ministro— contar con todos los rectores para poner en inmediato funcionamiento el consejo que los nucleará para que se realice una conducción sistemática y coherente.

"CREDITO INTEGRAL S.A."
De Crédito y Financiación para un Fin
FORMULA 100
Tiene el agrado de comunicar a los participantes de los Grupos "13/C" y "14/C" que la adjudicación respectiva se llevará a cabo el día 6 de Setiembre próximo, a las 9 horas, en el local de: Don Bosco 163 - Mendoza.
EL DIRECTORIO
20|8|F|20384|20|8

Un lamentable concepto de lo humano

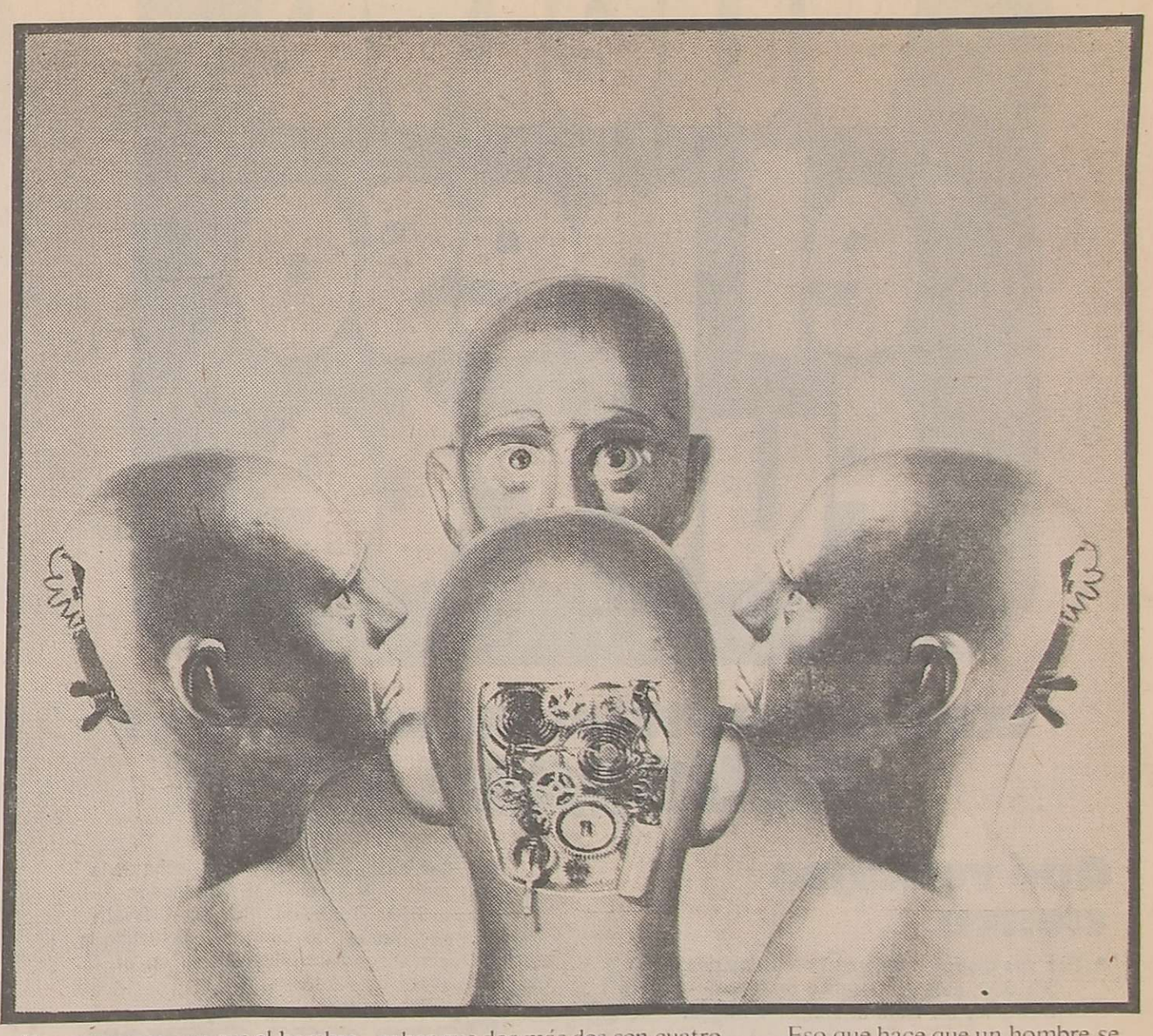

Industria Argentina

Hay gente que cree que el hombre debería ser una máquina de razonar y que en ese sentido, es muy inferior a las computadoras.
Desconocen que el ser humano funciona con un cerebro con muchos millones de neuronas.
La computadora más moderna se moriría de vergüenza.
Si pudiera sentir vergüenza.
O emocionarse con la música.
O llorar de pena o alegría.
O enamorarse.
Quienes tienen ese lamentable concepto de lo humano suponen que la inteligencia solo sirve para saber que dos más dos son cuatro.
Son como una especie de botánicos que saben clasificar todas las plantas pero no pueden vibrar frente al milagro de una rosa.
O como quienes fabrican y venden coches con argumentos puramente utilitarios.
Qué fácil para Peugeot competir en el mismo terreno... y ganar!
No. Eso solo no decide la compra de un Peugeot.
Ni la maniobrabilidad, ni la exquisitez en el manejo, ni la nobleza del motor.
Peugeot es todo eso y algo más.
Eso que hace que un hombre se enamore de una mujer y no de otra.
Eso que hace que las cosas sean nobles o vulgares: el estilo.
Lo utilitario y lo ostentoso carecen de estilo. Son frutos de un concepto lamentable.
Quienes amamos el estilo Peugeot, fabricantes y compradores, pensamos de esta manera.

PEUGEOT

La marca del león, pudiendo rugir, habla en voz baja

Partió de la Luna un cohete espacial ruso

Trae a bordo muestras del suelo selenita

MOSCU, 19 (UPI). — El último aparato soviético de exploración lunar automática envió una muestra de rocas a la Tierra hoy, a menos de 24 horas de haberse posado en la superficie de la Luna.

La agencia noticiosa soviética TASS informó que un cohete espacial que trae un recipiente hermético, con material rocoso lunar, partió de la Luna, a las 5.25 (GMT) y llegará el domingo próximo a algún punto de la Unión Soviética.

La maniobra fue llevada a cabo por el Luna 24, que alunizó en forma controlada ayer a las 6.36 (GMT) logrando así la Unión Soviética su primer éxito en la investigación del satélite de la Tierra en cuatro años.

El Luna 24 se posó en la región sudoriental del Mar de las Crisis. "Luego del alunizaje se comprobó el funcionamiento normal de los equipos instalados a bordo, se estableció su posición exacta en la superficie lunar y, a una orden desde la Tierra se inició la operación de toma de muestras rocosas", según informó la Agencia TASS.

Un sistema para la toma de muestras hizo una perforación de más o menos dos metros en la superficie selenita y las rocas tomadas fueron colocadas en un recipiente, cerrado luego en forma hermética, que forma parte del cohete de regreso disparado desde el módulo de descenso del Luna 24, que quedó en la Luna, en donde funcionará como estación temporal de investigación automática.

"Los parámetros de la trayectoria de retorno del cohete son cercanos a los precalculados" dijo la Agencia TASS.

Luna 24 es la octava unidad soviética que se posa en la Luna. La última que hizo perforaciones en la Luna fue el Luna 20 que reunió muestras en febrero de 1972 en la región de los Montes Apolonios, en la que hay muchísimos cráteres y que se halla entre los mares de la Fertilidad y de las Crisis.

El Luna 21 posó un vehículo Lunokhod en el Mar de la Serenidad el 11 de enero de 1972, que exploró la superficie de la Luna durante cuatro meses y medio y el Luna 22, lanzado el 30 de mayo de 1974 orbitó largamente la Luna tomando fotos de televisión de su superficie.

El Luna 23 se posó en la Luna el ocho de noviembre de 1974, pero debido a la violencia del alunizaje, mayor de la calculada, algunos de sus aparatos se destruyeron y no pudo cumplir sus principales trabajos de toma de rocas.

Los soviéticos no han enviado hasta ahora un hombre a la Luna, considerando a la exploración por medio de robots teledirigidos más económica y segura, pero dos cosmonautas soviéticos se hallan en órbita desde el seis de julio, en lo que podría terminar siendo el récord en materia de permanencia en el espacio, a bordo del laboratorio orbital Salyut-5.

El ultimo viaje estadounidense a la Luna se produjo a fines de 1972, y cerró una serie de seis misiones exitosas.

Ahora el programa espacial estadounidense se concentra en la investigación de Marte por medio de astronaves Viking de acción teledirigida.

Un diputado de Israel llegó a Buenos Aires

BUENOS AIRES, 19 (NA) — Con el propósito de explicar a la colectividad judía que vive en la Argentina las características de la compleja situación política que se vive en Medio Oriente, arribó hoy al país el diputado israelita Menajem Beguin, miembro del partido opositor Jerut, de tendencia Liberal.

A su llegada fue recibido por el embajador de Israel en Buenos Aires, Ram Nirghat y otros funcionarios de la embajada, quienes anticiparon que el próximo domingo el visitante ofrecerá una disertación, dedicada a la colectividad judía, que se realizará a las 9 de la mañana en el cine Metro.

Prosigue la evacuación en Guadalupe

Tres hombres forcejean con un cerdo al evacuarse la población de Basse Terre, en Guadalupe, con motivo de la erupción del volcán Soufriere. (Radiofoto de UPI)

Miles de casas se agrietan por la sequía en Inglaterra

Los bomberos están extenuados, crece la maleza letal y se habla de enviar agua como si se tratara de petróleo

LONDRES, 19 (UPI). — El primer ministro de Gran Bretaña, James Callaghan, convoco hoy a sesión urgente de gabinete, pese a que gran parte de los ministros se encuentran en vacaciones, para discutir el problema de la sequía, la que está comenzando a tener efectos casi surrealistas.

Por ejemplo, miles de casas están agrietando, los bomberos están extenuados, Escocia e Irlanda hablan de exportar agua como si se tratara de petróleo, la maleza letal llamada Jimson, típica de las praderas norteamericanas, parece haber tomado carta de ciudadanía británica, creciendo hasta 300 milímetros por semana.

La sequía actual es la mas "seca" desde que comenzara a llevarse un archivo meteorológico, lo que se remonta a 1727. El racionamiento de agua es obligatorio en algunas areas, mientras los daños de las cosechas, el ganado y la industria no terminan aun de desenvolverse. En una palabra, se trata de un desastre nacional.

Las autoridades hidráulicas de Gales dijeron que a partir del lunes se cortará el suministro de agua a un millón de consumidores durante 17 horas diarias. Hasta ahora ha estado cortada durante 12 horas al día. Otros 115.000 consumidores tendran que encarar el corte de agua durante 13 horas diarias desde la proxima semana.

Callaghan estudió ayer un plan a nivel ministerial para enfrentar la crisis. Mientras tanto proliferan los extraños efectos de la sequia.

Las compañías de seguro dijeron que han recibido torrentes de reclamos de propietarios diciendo que sus inmuebles se están agrietando y carcomiendo debido a que el suelo de los cimientos se ha resecado y encogido.

"Las cosas van a empeorarse, sobre todo en Londres. El problema tarda medio año en anunciarse, de manera que si la lluvia llegara ahora mismo, las casas van a seguir carcomiéndose", declaró un experto.

Por otra parte, han estallado tantos incendios forestales, que los bomberos no dan abasto y están más extenuados que en cualquier otra época de la historia, excepto cuando Londres fue bombardeado durante la Segunda Guerra Mundial.

Irlanda ofreció ocho millones de litros de agua al día a la reseca provincia de Gales, que respondió que el traslado costaría demasiado y Escocia está ofreciendo agua al mejor postor.

El Ministerio de Agricultura anunció que ha designado un experto para estudiar las plantas misteriosas, a las que se ha identificado como la maleza ponzoñosa "Jimson" y que "ha brotado de la nada" en varias localidades vecinas a Londres. Irónicamente, el experto se llama Rose (rosa).

El cardenal Stefan Wyszynski presentó su renuncia al Papa

VARSOVIA, 19. (UPI). — El primado de Polonia, cardenal Stefan Wyszynski, sometió formalmente su renuncia al Papa Paulo VI, pero es probable que no le sea aceptada, informaron hoy fuentes eclesiásticas.

Al celebrar el 3 del presente sus 75 años, edad en que se recomienda el retiro de la vida activa a los obispos, Wyszynski comunicó al episcopado que dejará el asunto al criterio del Papa.

"Hay muchos cardenales con más edad que Wyszynski y el Pontífice mismo tiene 79 años", señalaron las fuentes.

El gobierno polaco ha hecho ya saber al Vaticano que no tiene objeciones para que Wyszynski continúe su ministerio de 28 años como líder de la Iglesia Católica del país, pese a las divergencias que ha tenido con el régimen en el pasado.

"Las recomendaciones del sínodo, en lo que se refiere a retiro, serán cumplidas por vuestro obispo, y decida lo que decida el Santo Padre también será cumplido por vuestro obispo", dijo el cardenal Wyszynski al Episcopado en su mensaje de cumpleaños, texto que se entregó hoy a los medios de información.

Wyszynski, que al parecer se encuentra aún en excelente estado, señala que "es simplemente natural que me hayan abandonado algo de mis fuerzas, pese a que tengo una fuerte constitución".

Al comentar sobre su experiencia acumulada en 30 años como obispo polaco, Wyszynski indicó que "gobernar por decreto se hará mas difícil y gobernar por consenso y persuasión se hará mas necesario".

A pesar de la generalización, sus palabras estuvieron dirigidas a los líderes comunistas del país, quienes en dos ocasiones durante el presente año han decidido no aprobar proyectos de leyes que parecieron inaceptables a la mayoría de los polacos, uno sobre enmiendas a la constitución y otro sobre aumento en los precios de artículos alimenticios.

Wyszynski se pronunció contra las enmiendas, destinadas a institucionalizar el Partido Comunista y los vínculos del país con la Unión Soviética, y que fueron abandonadas posteriormente por el gobierno. Igualmente el alza de los precios quedó sin efecto después de las huelgas y manifestaciones populares de repudio que inspiró.

Wyszinski, que estuvo encarcelado entre 1953 y 1956, estuvo envuelto en frecuentes choques verbales con el gobierno durante el conflicto entre Iglesia y Estado en la década del 60.

La Iglesia Católica proclama que representa a más del 90 por ciento de los 33 millones de habitantes que tiene Polonia.

Falleció ayer el director de "La Voz del Interior"

CORDOBA, 19 (NA).— Como consecuencia de una crisis cardíaca falleció hoy, a los 75 años de edad, el director del matutino cordobés "La Voz del Interior", Juan Remonda, quien además de su actividad como empresario periodístico, se destacó como médico oftalmólogo, especialidad en la que cosechó numerosos lauros a lo largo de su dilatada trayectoria.

El doctor Remonda comenzó a sentirse indispuesto anoche cuando se encontraba en las oficinas de redacción del matutino. Con la premura del caso fue trasladado a un sanatorio de esta ciudad, donde dejó de existir esta mañana. Sus restos son velados en el que fuera su domicilio particular en la avenida Colón 76, primer piso, y el acto de sepelio se realizará mañana, a las 10, en el cementerio de San Gerónimo.

En 1959 el doctor Remonda asumió la administración del diario, funciones que prolongó hasta junio del año pasado oportunidad en que falleció su hermano y director del periódico. En esa ocasión, le fue confiada la dirección periodística.

Pese a los atentados registrados contra instalaciones de "La Voz del Interior", es especial el cometido contra la planta impresora, Juan Remonda no varió en absoluto su modalidad editorial basada, fundamentalmente, en la defensa del sistema republicano de gobierno.

cenit
Nuevos Cursos de
MECANICA del AUTOMOVIL
ELECTRICIDAD del AUTOMOVIL
COMIENZAN 1º DE SETIEMBRE
COLON 93 - MENDOZA - DESPUES DE 19 HORAS
20|8|20|8|D

DURAZNEROS de ROSAUER
PLANTE ESTE AÑO NO PIERDA TIEMPO
Duraznos para industria y mercado. Variedades seleccionadas, auténticas y garantidas. 56 años de experiencia avalan seriedad, calidad, seguridad. Consulte sobre existencia de frutales y rosales en general.
PRECIOS Y CONDICIONES ESPECIALES
REPRESENTANTE EN MENDOZA:
Lamadrid 753 — Dpto. 3 — Mendoza — Teléfono 248808
14|8|F|98238|23|8

Cruento bombardeo en Beirut: 125 muertos

Lanzaron cohetes y morteros sobre la ciudad

BEIRUT, 19 (UPI). — Cristianos y musulmanes se atacaron hoy con descargas de artillería en bombardeos sin objetivos precisos que dejaron 125 soldados y civiles muertos.

Los líderes palestinos, entretanto, continuaron las conversaciones de paz con las fracciones cristianas.

Los cristianos de derecha y los musulmanes de izquierda intercambiaron descargas de artillería desde las fortificadas posiciones de las montañas de los alrededores de Aintourah, 30 kilómetros al noreste de la capital, pero las fuerzas cristianas se abstuvieron de llevar adelante su anunciada gran ofensiva terrestre "para liberar las montañas".

En Beirut, cohetes y morteros silbaron siniestramente sobre la ciudad y cayeron en las calles y viviendas a medida que los artilleros de los dos lados mantenían un indiscriminado bombardeo, a pesar de los pedidos formulados por los líderes de las milicias rivales para poner fin a las hostilidades.

El bombardeo sin objetivo preciso mató por lo menos 23 civiles e hirió a más de 40 personas, elevando la cifra de bajas de las últimas 24 horas a más de 125 muertos y 180 heridos.

"La situación ha degenerado en un estancamiento en el frente militar como en el político", declaró un portavoz palestino. "Los aislacionistas (derechistas) quieren que nos retiremos de las montañas sin disparar un tiro. Tratan de intimidarnos, de engañarnos, a fin de que nos vayamos. Ante tales maniobras, no nos queda otro recurso que reforzar nuestras fortificaciones y aguardar".

El informante admitió que las tropas izquierdistas apostadas en las montañas calculadas en 1.200 hombres, se hallan en inferioridad numérica respecto a las fuerzas cristianas del oeste y están amenazadas por el ejército sirio en el este.

"Pero hemos estado —dijo— en situaciones infinitamente peores, como en el campamento de refugiados de Tal Zaatar, y hemos sabido resistir".

Fuentes palestinas e izquierdistas declararon que los jefes guerrilleros resolvieron suspender las negociaciones con Siria, porque Damasco insistió en que dirigentes de grupos prosirios formaran parte de cualquier delegación izquierdista a las propuestas conversaciones de paz sirio-palestino-libanesas.

Una disminución de la productividad denunció la empresa Ika Renault

CORDOBA, 19 (NA). — La empresa automotriz Renault Argentina distribuyó esta tarde un comunicado en el que señala que desde hace un tiempo ha notado "una disminución de la productividad en algunos sectores", hace un llamado a la reflexión "para mantener la actividad normal de trabajo" y advierte que "tomará todas las medidas conducentes para asegurar el respeto que merece una comunidad laboriosa".

El comunicado expresa: "frente a la crisis que desde hace un tiempo afecta al mercado automotriz, Renault Argentina ha hecho el máximo esfuerzo para asegurar a su personal la fuente de trabajo, a pesar de haber tenido que adoptar algunas medidas para adecuar su producción.

"La empresa ha encarado una acción intensa para conquistar mercados externos asi como para mejorar también su posición en el mercado interno.

"Cuando los primeros resultados se vislumbran, en algunos casos ya se concretan contratos para la exportación, parece que este esfuerzo no ha sido suficientemente entendido en algunos sectores donde desde hace un tiempo se está notando nuevamente una disminución en la productividad.

"Frente a esta situación, Renault Argentina, a la vez que reitera su llamado a la reflexión para mantener la actividad normal de trabajo, tomará todas las medidas conducentes para asegurar el respeto que merece una comunidad laboriosa. La Empresa".

Serán enviadas 2.000 toneladas de carne a Egipto

BUENOS AIRES, 19. (Télam). — La Cámara de Frigoríficos Regionales informó que, en la licitación internacional realizada por Egipto recientemente, se adjudicó la provisión a ese país de 2.000 toneladas de cuartos compensados de novillo con hueso, volumen que será embarcado en setiembre próximo.

La información agrega que esa carne fue adquirida al precio de 650 dólares "Fob" por tonelada. "La operación —dice— representa un ingreso de divisas en el orden de 1.300.000 dólares y resulta un valioso aporte de la industria frigorífica exportadora a la manifiesta necesidad de incrementar las exportaciones de carnes".

Falleció la hija del ex presidente Arturo Frondizi

BUENOS AIRES, 19 (NA) — A la edad de 38 años falleció hoy, víctima de una enfermedad incurable, Elena Frondizi, hija del ex presidente de la Nación Arturo Frondizi.

Los restos de Elena Frondizi, que había nacido el 27 de agosto de 1937, son velados en Galio 2373, de esta capital, y serán inhumados mañana, a las 10, en el cementerio de Olivos.

La hija del ex primer mandatario había egresado de la Facultad de Filosofía y Letras como profesora en Ciencias de la Educación, especializándose posteriormente en niños en edad preescolar.

En 1963 fue directora de un jardín de infantes en un centro industrial y dos años más tarde se puso al frente de un instituto denominado "La Casa de los Niños", en el cual se aplican métodos pedagógicos de avanzada. Dirigió este último centro hasta hace pocos días.

Estaba casada con Franco Seghetti y era madre de dos hijos, Marina, de 8 años y Diego, de 7. En varias oportunidades acompañó a su padre en viajes al exterior.

No harán hoy la habitual reunión del gabinete

BUENOS AIRES, 19 (NA). - No se realizará mañana la reunión de gabinete que habitualmente tiene lugar los viernes en horas de la mañana, según se desprende de la información proporcionada esta noche por la Secretaría de Información Pública acerca de la actividad que cumplirá el presidente de la Nación, teniente general Jorge Rafael Videla, en la última jornada laboral de la semana.

A las 9, en el salón de situación de la Casa Rosada, el primer mandatario y sus ministros escucharán una exposición del ministro de Relaciones Exteriores y Culto, contralmirante (RE) César Augusto Guzzetti, y una hora más tarde la que ofrecerá el titular de Bienestar Social, contralmirante (RE) Julio Juan Bardi.

CONVOCATORIA
Rayén Curá Sociedad Anónima Industrial y Comercial
Convoca a los Señores Accionistas a la Asamblea Ordinaria, a realizarse el día 28 de Agosto de 1976, a las 11 horas, en la sede social sita en Carril Nacional Nº 6070, Rodeo de la Cruz, Mendoza, para tratar el siguiente:
ORDEN DEL DIA
1) Designación de dos accionistas para que firmen el acta juntamente con el Presidente.
2) Aprobación del Revalúo Contable Ley 19.742 al 30 de abril de 1976 y destino del mismo.
3) Consideración de la documentación conforme lo dispuesto por el artículo 4 inc. 1º de la Ley 19.550, correspondiente al Balance cerrado el 30 de abril de 1976.
4) Remuneración de los Directores y Síndicos de acuerdo a lo establecido en el artículo 261 de la Ley 19.550.
5) Distribución de utilidades.
6) Aumento de capital, previa anulación del incremento autorizado en la Asamblea del 31 de Agosto de 1974.
7) Elección de Directores y autoridades de conformidad al artículo 12 de los Estatutos Sociales.
8) Elección del órgano de fiscalización de acuerdo al artículo 17 de los Estatutos Sociales.
El Directorio
NOTA: Para asistir a la Asamblea, las acciones deben ser depositadas en Rayen Curá S.A. con no menos de tres días hábiles de anticipación al de la fecha fijada.
16|8|F|98849|23|8

Vuelve el peso fuerte
CEDULAS HIPOTECARIAS ARGENTINAS AJUSTABLES
Qué ventajas tienen
• Por sus distintos valores nominales, desde $ 1.000, están al alcance de todos, mediante un trámite simple y rápido.
• Son títulos al portador, de suscripción directa y con garantía de la Nación.
• Exención impositiva total. (Excepto el Impuesto del 0,5 % a la Transferencia).
• El interés del 8 % anual sobre el capital reajustado, será abonado semestralmente.
• Reajuste del capital teniendo en cuenta el índice de precios mayoristas nacionales no agropecuarios, corregidos en un 5 % anual.
• La amortización se efectúa a partir del tercer año en cuotas anuales, iguales, consecutivas y equivalentes al 12,5 % del valor original de los títulos, durante ocho años.
• A partir de los 90 días de la fecha de la emisión y a solicitud del tenedor, el BANCO HIPOTECARIO NACIONAL recomprará las cédulas, efectuando la correspondiente liquidación en el plazo de 72 horas.
Para qué sirven
• Para transformar su inversión en pesos fuertes, pues mantienen constantemente actualizado su valor.
• Para obtener un servicio de renta elevado sobre un capital actualizado.
• Para solucionar el problema habitacional a través de la construcción de viviendas.
En todas las sucursales o agencias del interior del país
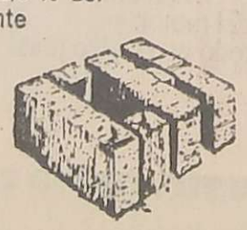
BANCO HIPOTECARIO NACIONAL
Invertir para ganar y construir

LATEX
El camaleón
TIPO EXPORTACION • 4 COLORES

Autoridades de FAECAPP con el jefe de Policía de Santa Cruz.

Terrenos para barrios del personal policial

La Federación Argentina de Entidades Civiles que Agrupan al Personal Policial (F.A.E.C. A.P.P.), con sede en la ciudad de Mendoza, informó que ha firmado los respectivos compromisos de compra venta y escrituración de tres terrenos para la construcción de viviendas destinadas al personal policial. Los mismos se ubican en San Juan, Corrientes y Río Gallegos.

En Corrientes se firmó la escritura traslativa de dominio de un terreno de 13 hectáreas, donde se ha proyectado la construcción de 700 viviendas.

En San Juan también se firmó la escritura del terreno de 20 Has., donde asentará el barrio, que constará de 800 unidades habitacionales.

En Río Gallegos (Santa Cruz) se firmó el compromiso para la compra de un predio de 20 Has., que servirá para la construcción del barrio Policial, con 800 casas.

Estos trámites fueron cumplimentados por el presidente de la federación, Celestino Secchi; el secretario general, Carmelo Muñoz y el tesorero, Arnaldo Martínez.

En Santa Cruz, fueron recibidos por el gobernador de la provincia, ante quien expusieron los planes de la entidad. Lo mismo hicieron en la visita al jefe de Policía de aquella provincia.

También informó FAECAPP, que ha organizado una exposición con las maquetas de los barrios proyectados, la que recorrerá los distintos puntos del país. Ya estuvo en Misiones y Corrientes. Actualmente se encuentra en la ciudad santafesina de Rosario.

Beneficencia

Asociación de Ayuda al Reumático. — En la asamblea anual de la entidad se renovó parcialmente la comisión directiva que quedó constituida de la siguiente manera: presidenta, Inge Kahn de Paparini; vicepresidenta, Teresa González de Videla; secretaria, Berta Calise de Persia; prosecretaria, Iris Rossi de Ferrandi; tesorera, Estela Lonati de Bula; protesorera, Micaela Sáez y cinco vocales titulares.

Asimismo informó que el comité médico asesor está presidido por el doctor Alí Blas Made y constituido, en calidad de vocales por los doctores Alfredo Ruiz Villanueva, José González Perea, Carlos Videla, Ricardo Barcenilla, Raúl Bistué y Ana Abeiro de Barrera.

Sociedad de Mutualidad y Beneficencia "Hospital Italiano". — Comunicó que ha recibido las siguientes coronas de caridad: en memoria de Humberto Scaiola, ofrecida por la señora Elda Silvi de Ricci; en memoria de la señora Teresa Rossa de Cardello, por el señor Miguel Fragapane y familia; en memoria de Bernardina Giuliani de De Polo, por el personal de Viñedos y Bodegas Pascual Toso; en memoria de Micaela Montes de Thome, por los señores Eduardo, Carlos y Roberto Furlotti, Juan y Jorge Zoani y familia; en memoria de Manuel Ahumada y Rosa Mauricio de Ahumada, por la señora Enia Baldini de Gabrielli e hijos; en memoria del capitán (RE) Oscar Armando Santamarina, por los señores Juan Priore, Alfredo Pérez, Carlos Ibarra y José Caroli y señoras; gerencia y personal del Banco Los Andes Sucursal Mendoza, Huarpe Cooperativa de Seguros Ltda. y Escuela Nº 32; en memoria de Irma Berra de Altube, por el señor Arturo Gei y familia; y en memoria de María Buzán Vda. de Sapino, ofrecida por Viñedos y Bodegas Pascual Toso SAIA.

Ciclo de riego para canales de dos diques

El ciclo de riego para los canales derivados de los diques Tiburcio Benegas y Phillips, se inició el 17 de este mes, de acuerdo con una información suministrada por el Departamento General de Irrigación. Esta decisión, se indica, fue adoptada tratando de armonizar las reales necesidades de los cultivos, los pedidos efectuados por las inspecciones de cauces, del plan de obras en ejecución y las disponibilidades hídricas reales, que en base a los aportes níveos registrados hasta el presente, indican características de un ciclo hidrológico de bajos caudales. La información señala, finalmente, que el Departamento General de Irrigación hizo conocer oportunamente, los caudales a erogar desde la presa embalse El Carrizal durante la segunda quincena de agosto y el mes de setiembre.

Facilidades para pagos en Impositiva

La Dirección General Impositiva ha recordado a los contribuyentes que han optado por abonar en cuotas sus impuestos adeudados, que para calcular los montos a pagar se deberá aplicar las fórmulas o el procedimiento indicado en las instrucciones de los formularios 217 y 217/B. Las cuotas que surgen de este último no sufren indexación.

Se aclara además, que las fórmulas a que se refiere determinan un resultado que ya incluye la cuota de capital, la actualización —si corresponde— y el interés. Ese resultado deberá consignarse totalmente en la boleta de depósito del impuesto por el cual se solicitó facilidades. En consecuencia, para el pago de prórrogas no deberá utilizarse la boleta F.18.

Económicas

La emisión de la cédula hipotecaria tratóse en UCIM

Realizó una visita a la sede de la UCIM el interventor gerente en la sucursal del Banco Hipotecario Nacional en nuestra ciudad, señor Eloy Gregorio Blanco, quien fue recibido por el vicepresidente en ejercicio de la presidencia, señor Julio César Bac y el director señor Juan S. Mangione.

La visita del señor Blanco estuvo referida al lanzamiento —previsto para el 23 de este mes— de la primera emisión de las cédulas hipotecarias nacionales, cuyo objetivo primordial es recaudar fondos del ahorro público para su aplicación en la construcción de viviendas.

Destacó el señor Blanco que este lanzamiento se realizará íntegramente en el interior del país. A tal efecto directores del BHN mantendrán entrevistas y tomarán contacto con empresarios y medios de difusión para exponer las características de esos nuevos títulos públicos que serán reajustables y gozarán, además, de un interés anual del 8 por ciento.

Se anunció también que el lunes, a las 11, ofrecerá una disertación explicativa en la sede de la sucursal Mendoza del BHN el director de la entidad, doctor Fernando Guevara, a la que asistirán entidades públicas y privadas y medios de difusión. Las láminas de esas cédulas están aún en proceso de confección y los adquirentes recibirán certificados provisorios de su inversión. Las láminas arrancarán de valores a partir de $ 1.000.

Finalmente se informó que en oportunidad de la visita a la UCIM se trataron tópicos relacionados con esas cédulas y otros vinculados con la reorganización del BHN y la actividad empresaria y bancaria de nuestra provincia.

Harán un sorteo en la Escuela de Exportaciones

Hoy, a las 12, se realizará en instalaciones de la Bolsa de Comercio de Mendoza, una reunión de inscriptos en la Escuela de Exportaciones que iniciará el ciclo correspondiente a este año el 31 del mes en curso, para sortear las vacantes disponibles entre los 175 alumnos registrados.

La Bolsa de Comercio hizo saber que en atención al gran número de inscriptos y el interés evidenciado por jóvenes empresarios, profesionales, funcionarios, bancarios y estudiosos del comercio exterior se nuestro medio, el directorio de la entidad estudia la posibilidad de organizar el dictado de cursos paralelos. También anticipó que en el plan de acción de la Escuela de Exportaciones figura el proyecto de realizar seminarios sobre promoción del comercio exterior y en especial de las exportaciones en San Juan, San Luis y San Rafael.

Mañana sale otra partida de vinos a Rusia

Mañana partirá desde la estación Coquimbito, Maipú, Mendoza, un total de 92 vagones cargados de vino blanco consignados a Puerto Madero, Buenos Aires, para su redespacho a la firma "Jojusplodoimport" de la U.R.S.S.

Este despacho completa el operativo conjunto de 12.000.000 de litros de vino con ese destino. Será embarcado en el vapor "Química Lisboa" y corresponde al tercio de vinos argentinos S.A.E. en la que participan las bodegas Furlotti S.A., Greco Hnos. S.A., Peñaflor S.A., S.A. Bodegas y Viñedos Orfila Ltda., San Pedro S.A., Rural y S.A. Pascual Toso.

Con motivo de este embarque se encuentra en Mendoza el enólogo representante de la firma compradora soviética, señor Nicolai Kirolovich, quien verifica los aspectos técnicos de la carga.

Las firmas exportadoras han destacado la colaboración y eficiencia de los organismos que han participado en el operativo, especialmente el INV y Ferrocarriles Argentinos.

Mercado de Valores

Por su parte el Fondo Cuyano de Inversiones cotizó la cuota parte en 49.9250. La anterior fue de 47.9830.

Congreso mundial de alergología habrá en octubre

Entre el 24 y el 30 de octubre se realizará en Buenos Aires el IX Congreso Internacional de Alergología, al que asistirán los profesionales más destacados en la especialidad de todo el mundo.

Cabe destacar la presencias en este encuentro científico del doctor F. Macfarlane Burnet, de Australia, premio Nóbel de Medicina en años anteriores, quien dejará inauguradas las sesiones con una exposición sobre las "Perspectivas en inmunología".

El comité organizador del congreso informó que hoy vencerá el plazo para solicitar espacios sin cargo para exposiciones científicas.

El máximo evento de la alergología mundial contiene un programa equilibrado donde figuran los últimos avances de la inmunología y de la alergia, tanto en sus aspectos básicos como en las aplicaciones clínicas, con especial énfasis en los nuevos diagnósticos y tratamientos en las enfermedades alérgicas, según expresa un mensaje del doctor Enrique Mathov, presidente del ente organizador.

El deporte en Feria Chico's

En la Feria Chico's se desarrollará, en la próxima semana, un programa especial de entretenimiento para los asistentes. Su realización estará a cargo de la Dirección de Deportes, Recreación y Turismo Social. Ese organismo, dependiente del Ministerio de Bienestar Social de la Provincia, desarrollará desde el 24 al 29 del corriente, en horas de la tarde, un programa que incluye la exhibición de películas de carácter deportivo, como así de diapositivas referentes a actividades deportivas, recreativas y turísticas. También esa dirección, en ese período, ha organizado una serie de paseos con niños, en un ómnibus especial. Visitarán los participantes, con el asesoramiento explicativo pertinente, la Sala de la Bandera, el Autódromo "Gral. San Martín", el Complejo Mundial 78 en construcción, etc.

Estudiantes de Bellas Artes

En cumplimiento de actividades coprogramáticas de la asignatura Castellano, efectuaron una visita de estudio a LOS ANDES y 'El Andino" los estudiantes de segundo año —rama artística— de la Escuela Superior de Bellas Artes. Recibidos por un redactor de la casa, los alumnos fueron ilustrados sobre el historial y características de nuestra empresa periodística, para recorrer posteriormente las distintas secciones del establecimiento, en cada uno de los cuales se interiorizaron del proceso de elaboración e impresión del diario. Conocieron así el trabajo que se efectúa tanto en redacción, diagramación y composición IBM y Fotomecánica, dos de las etapas que más singularizan al sistema denominado "offset". Luego, los jóvenes observaron la rotativa impresora de LOS ANDES y la moderna rotativa "Goss" con la que se imprime "El Andino". En ambos casos, personal técnico explicó el funcionamiento de ambas máquinas. Un testimonio de la visita es el grabado que ilustra estas columnas.

Festival de jazz a beneficio habrá en setiembre

El comité organizador de las XXIII Jornadas Argentinas de Pediatría, a realizarse en nuestra provincia en 1978 se ha abocado a la realización de una serie de festivales artísticos-culturales, como programa preparativo del encuentro científico.

Con ese propósito, el 8 de setiembre a las 21, en el teatro Independencia hará realizar un festival de jazz a cargo del conjunto "Swing Tempo". Se invita a los interesados en concurrir al recital a reservar las localidades llamando por teléfono a los números 240718 y 247767 o en la biblioteca de la Sociedad Argentina de Pediatría, sala 9 del Hospital Emilio Civit de 9 a 13.

Los peluqueros festejarán su aniversario

La Asociación Unificadora de Peluqueros y Peinadores festejará el aniversario de la entidad con distintos actos. El programa preparado es el siguiente: el 22, a las 10, visita al Hogar de Ancianos San Vicente de Paul; a las 16, visita a la Colonia "20 de Junio", y a las 20, misa en la iglesia Don Bosco, en memoria de los colegas fallecidos. El 28, a las 22, cena aniversario en Godoy Cruz 166, oportunidad en que será elegida la reina de los peluqueros y peinadores.

Venderá papel en desuso la Municipalidad

La Municipalidad de la Capital dispuso llamar a licitación para el 28 de setiembre, a las 12 a objeto otorgar en venta al mejor postor, el papel en desuso de la Comuna.

Los interesados podrán obtener información en el Departamento de Compras, Licitaciones y Concursos, ubicado en el sexto piso del palacio municipal.

Celébrase el 29 el Día del Abogado

Con motivo de celebrarse el próximo 29 el Día del Abogado, conmemorativo del natalicio de Juan Bautista Alberdi, el Colegio de Abogados de Mendoza ha organizado una serie de actos.

El día 26, a las 20.30, en el Salón de Actos del Palacio de Justicia, se inaugurará el ciclo de conferencias sobre locaciones urbanas (ley 21.342) que estará a cargo del doctor Omar Griffi, destacado especialista en la materia. El 28, a las 10, habrá misa de acción de gracias y en memoria de socios y ex presidentes fallecidos, en la capilla ubicada en avenida San Martín 145, de Ciudad. A las 12, en la sala del directorio del Colegio de Abogados, se inaugurará una galería de retratos de todos los ex presidentes del Colegio de Abogados desde 1917 a la fecha. A las 13.30 se realizará un almuerzo de camaradería en un restaurante de Chacras de Coria.

Además, la comisión de deportes ha organizado un torneo de tenis y otro de fútbol a desarrollarse entre abogados.

Se ha invitado a participar de estos actos, celebraciones y eventos deportivos, a todos los abogados de Mendoza, pudiendo informarse y adquirir las tarjetas para el almuerzo en la secretaría del Colegio de Abogados, 1er. piso, Palacio de Justicia, de 8 a 13.

Universidades

De Mendoza

Facultad de Ciencias Jurídicas y Sociales — Hasta hoy se inscribirá para los cursos de doctorado que dictarán en esta facultad los doctores Alejandro Guillermo Baro y Osvaldo José Lima. El seminario del primero tratara sobre "Vigencia económico social de la legislación concursal" y del segundo sobre "El contrato de trabajo". Los interesados deben concurrir a diagonal Dag Hammarskjöld 750, de 16 a 20.

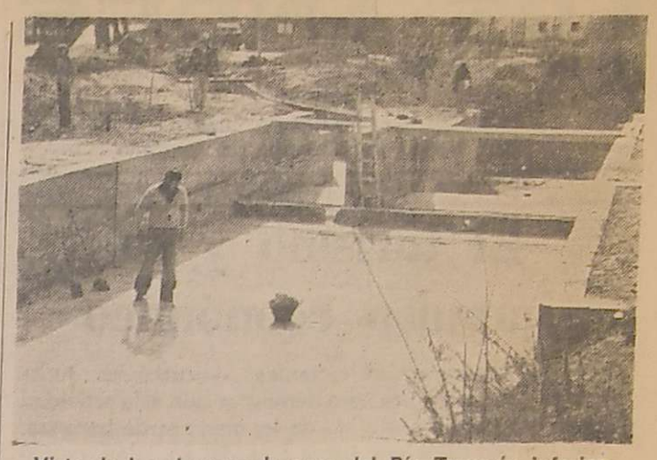

Vista de las obras en la zona del Río Tunuyán Inferior

Comparto automático para dos ramas de riego

Se hallan en avanzado estado de ejecución —alrededor del 85 por ciento del total de las obras— los trabajos del comparto automático en las ramas de riego Godoy y Chimba, en la zona del Río Tunuyán Inferior. Con las obras no sólo se logrará una adecuada partición según los hectareajes correspondientes a cada rama, sino también será mejorado el servicio con la rectificación y revestimiento de cauces.

De acuerdo a lo informado al respecto por el Departamento General de Irrigación, el antiguo comparto que deriva las erogaciones para las ramas Godoy y Chimba, presentaba deficiencias de partición y compuertas en mal estado, las cuales no podían ser accionadas frente a las distintas necesidades operativas de distribución de canales y conservación de cauces.

Se puso en práctica entonces un proyecto que consiste en la construcción de una prolongación del revestimiento de hormigón armado del Canal Matriz Independencia aguas arriba del comparto; construcción de una barrera triangular en hormigón simple; colocación de una hoja partidora nueva; construcción del revestimiento en un tramo de la rama Godoy a continuación y aguas abajo del existente, en hormigón armado, con su correspondiente aforador que permitirá determinar los caudales derivados.

Está prevista además la puesta en funcionamiento de ambas compuertas existentes, remplazando los elementos en mal estado y colocando los faltantes. Junto con las obras descriptas, se rectificará el cauce de la rama Godoy aguas abajo del revestimiento en una longitud de 50 metros.

El monto total de la obra asciende a $ 242.709,38 con un beneficio de 1.805 hectáreas para la rama Godoy y de 5.046 hectáreas para la rama Chimba.

Central Fotográfica
DISTRIBUIDORES
MATERIAL FOTOGRAFICO
EN SU NUEVO LOCAL
SAN JUAN 1392.
F|Pte.|A.

Todos los días
Estados Unidos
con los Colores Triunfales.

Llegar a Estados Unidos con "Colores Triunfales" significa haber abordado un DC-8 intercontinental azul, anaranjado, rojo o verde o el avión convertido en obra de arte por Alexander Calder, el padre del arte kinético. También implica reservas rápidas y seguras, informes meteorológicos vía satélite, rutas elegidas por computadora, menús que reflejan todo el "buen gusto de las Américas", salidas y llegadas a horario, un trato cordial a bordo y un servicio cuidadoso y seguro de su carga y equipaje.
Por eso, cuando viaje a Estados Unidos hágalo con los "Colores Triunfales"
Braniff y sus "Colores Triunfales": hacer del viaje una obra de arte del vuelo.
Consulte a su agente de viajes.

A MIAMI				A NUEVA YORK			
DIA	SALE	LLEGA	VUELO	DIA	SALE	LLEGA	VUELO
Lunes	19:00	06:45	978	Lunes	19:00	12:10	978
Martes	18:30	06:45	978	Miércoles	20:00	10:05	978
Miércoles	20:00	06:00	978	Viernes	22:15	07:45	902(*)
Jueves	18:30	08:05	974	Domingos	12:00	21:30	902(*)
Domingos	19:00	08:05	978				
A LOS ANGELES				**A SAN FRANCISCO**			
DIA	SALE	LLEGA	VUELO	DIA	SALE	LLEGA	VUELO
Sábados	19:00	07:00	920	Sábados	19:00	09:20	920
A WASHINGTON							
DIA	SALE	LLEGA	VUELO				
Lunes	19:00	10:45	978	(*) sin escalas			

BRANIFF
Los Colores Triunfales

1976: Celebración del Bicentenario de la Independencia de los Estados Unidos de America.

LOS ANDES
Fundado el 20 de Octubre de 1882 por el Dr. Adolfo Calle
Directoras:
Carmen Usandivaras de Calle
Elcira Videla de Schiappa de Azevedo
MENDOZA, VIERNES 20 DE AGOSTO DE 1976

El turismo y su impulso económico

Las circunstancias recientes —ecuaciones turísticas— han sido útiles para demostrar que esta actividad no es patrimonio exclusivo de los tiempos de bonanza, sino que significa una pieza más del complejo engranaje económico institucional. Esa actividad está ubicada entre las habituales de una familia, cuyos integrantes desarrollan una vida normal y tienen en sus planes gozar del descanso reparador al mismo tiempo que aumentan su patrimonio cultural recorriendo otras regiones distintas a las de su residencia.

El aliento al turismo significa, por esta razón, una forma de intensificar el desarrollo económico y agilitar el ritmo de desenvolvimiento de zonas beneficiadas por la naturaleza, pero que permanecen estáticas en sus beneficios si no se las descubre o se las visita. El paisaje natural es un bien de todos los habitantes y por esa causa existe la convicción de que es preciso promocionarlo y ofrecerlo sin retaceos.

Los métodos destinados a conseguir ese objetivo deben ser objeto de minuciosos y exhaustivos estudios, a fin de ajustar el mecanismo a una realidad social a la que no se le puede plantear exigencias excesivas. En el punto exacto, una legislación de este tipo puede ser un magnífico incentivo si trata de proteger al turista y no de desalentarlo con dificultades que superan sus posibilidades.

Actualmente se está estudiando el contenido de esa ley y participan en su elaboración los principales responsables del fomento turístico nacional. Son ellos el Estado, los transportistas, los hoteleros y los agentes de viajes. Recogiendo algunas estadísticas, que desgraciadamente son simplemente estimativas, se considera que durante los periodos anuales de vacaciones se concreta un desplazamiento de unos cinco millones de personas en el país, con fines turísticos.

Los sectores intervinientes en el área del turismo cargan entonces sobre sus espaldas con una profunda responsabilidad. En una simple expresión, puede estimarse que ella consiste en asegurar comodidad y excelentes condiciones a una quinta parte de la población del país que destina buena parte de sus recursos a esta dinámica actividad. De allí es factible extraer conclusiones acerca de la delicada misión que tienen asignada.

Siempre en el terreno de las estimaciones, los gastos generados por los contingentes de turismo movilizan capitales por una cantidad que podría superar los 52 mil millones de pesos. Observado este guarismo a la luz de conocimientos financieros, es posible llegar a determinar la cifra que ilustra sobre lo que produce semejante inversión. De esta manera se explica la existencia de verdaderos milagros en materia de desarrollo regional producidos en muchos lugares olvidados durante periodos considerables de tiempo.

En realidad, la situación económica ha afectado sensiblemente a los sectores ubicados en la actividad turística. Si bien es cierto que la recuperación se obtendrá de la misma actividad, no lo es menos el reconocer la legitimidad de sus demandas. La concesión de créditos destinados a la hotelería, dispuesta por el Banco Nacional de Desarrollo, puede representar un excelente aliciente siempre que el encauzamiento de esos préstamos contemplen acertadamente su destino.

Lo mismo puede decirse con respecto a los otros sectores. El problema necesita ser contemplado en forma integral y con visión panorámica, de tal manera que no se propongan las posibles soluciones en forma parcializada, sino que las propuestas abarquen todos y cada uno de los aspectos incluidos en esta verdadera industria. En realidad, de nada valdrían argumentos dirigidos a criticar la escasa actividad turística del pasado o la errónea concepción con que han sido manejados los recursos existentes. Ahora que está presente el interés por promocionar el interior del país, puede ser la gran oportunidad de llegar al acuerdo mediante el cual el turismo en el país, quede incorporado definitivamente a la vida normal de nuestras familias.

"Estamos trabajando intensamente en el problema del río Colorado"

Se concretará en breve la venta de vino a Chile

En la flamante sala de periodistas el mandatario provincial, brigadier mayor Jorge S. Fernández, dialogo con los hombres de prensa sobre distintos temas vinculados al quehacer gubernativo.

Interrogado sobre la situación existente en áreas de su administracion al frente de esta provincia, manifestó: "Estamos poniendo en marcha el presupuesto de este año, del que ya conocen ustedes las partidas globales. Tenemos las partidas desglosadas por sector, lo que permitirá una reactivación de la provincia".

Con relación al problema del río Colorado —fue otra de las preguntas formuladas— puntualizó: "Estamos trabajando intensamente sobre el caso y despues de veinte años de discusion, este tema ha entrado, pensamos, en una via de solucion definitiva. Estamos satisfechos, y personalmente muy complacido, porque al rehabilitar el organismo tecnico especifico —el CETARC— hemos conseguido la colaboración desinteresada de personalidades estudiosas y compenetradas del problema, que hacen honor a la tradicion mendocina en este tema del agua y que Mendoza debe defender celosamente".

La conversación giró después sobre la nueva Ley de Prorrateo, recientemente sancionada por el Gobierno Nacional. Dijo el brigadier Fernández: "Estoy conforme; es el instrumento que va a permitir seguir ordenando la industria vitivinicola tan importante para la provincia y para los otros estados productores y, además, ir superando paulatinamente el problema de la superproducción no solo con este ordenamiento sino con la diversificación del uso de la uva. La iniciativa es interesante en cuanto a la ampliacion de exportaciones. Adelantándome un poco a los hechos, puedo informarles que esta concretada, solo faltan algunos detalles formales, la venta de 24 millones de litros de vino a Chile".

Acerca de las inquietudes recibidas en sus recientes giras departamentales por La Paz y Santa Rosa, y si continuará en el futuro con esa politica, dijo el mandatario: "Fueron muy positivas y nos permiten conocer de cerca, sobre el terreno, los problemas existentes, para procurarles una solución, a fin de reactivar las respectivas zonas. Creemos que la acción de gobierno debe orientarse en forma significativa hacia esas regiones que, por diferentes razones de suelo y número de habitantes, requieren el aporte oficial para impulsar su desarrollo".

El gobernador de la Provincia formula declaraciones tras inaugurarse la sala de periodistas.

Del ministro de Economía. — Por su parte, el ministro de Economía, ingeniero agrónomo Félix Carlos La Red, con quien dialogaron despues los periodistas, afirmó que, "le complacia la nueva Ley de Prorrateo. La opinion del Poder Ejecutivo Provincial es favorable, en la medida en que se agilitará y se hará efectivo el control de la salida del producto y permita promover la diversificacion de los usos de la uva y la exportacion de los productos vinicos".

En otra parte de sus declaraciones afirmó que, "la sobreoferta no puede desaparecer porque es un problema de volumen fisico que excede al consumo. Lo que si hará disminuir el volumen de excedentes son los recursos promocionales y de diversificacion".

Interrogado por el proyecto de ley que se encuentra a consideracion de las autoridades nacionales, estableciendo la prohibicion de plantar nuevos viñedos, dijo el ministro: "Entiendo que están muy adelantadas a nivel de la Comisión de Asesoramiento Legislativo —CAL— y que a breve plazo saldria una prohibicion nacional. Esto es lo que se me ha informado en Buenos Aires", subrayó finalmente.

Reconocimiento de la cuenca del Colorado

Trascendió en esferas oficiares, que el gobernador de la Provincia, brigadier mayor (R) Jorge Sixto Fernández, realizará en los próximos días un reconocimiento de toda la cuenca del río Colorado y se interiorizará en el terreno de los problemas existentes. Lo acompañarán varios funcionarios de su gobierno.

También se supo que vendrían a Mendoza en los próximos días, representantes del Ministerio del Interior.

Además, fuentes consultadas, aseguraron que la sede de la comisión consultiva del CETARC sería instalada en San Rafael.

En cuanto a la reunión de gobernadores de los Estados ribereños del río Colorado, prevista en principio para el 24 de este mes, sería diferida para más adelante, quizás octubre o noviembre, según trascendió.

Habilitóse una sala para los periodistas

Habla el secretario general de la Gobernación. Lo acompañan el ministro de Gobierno y el director de Difusión.

Fue habilitada ayer en dependencias de la Dirección de Difusion, una sala para los periodistas acreditados en Casa de Gobierno, pertenecientes a los distintos órganos de prensa y corresponsalias con asiento en esta provincia.

El acto, de caracteristicas sencillas, contó con la presencia del gobernador, brigadier mayor (R) Jorge Sixto Fernández; ministro de Gobierno, comodoro Teofilo Ramirez Dolán; secretario general de la Gobernación, vicecomodoro (R) Ciro Sánchez; director de Difusión, señor César Ticiano Gei; titular de Educación Fisica del Ministerio de Cultura y Educación, mayor Anibal Juliá; asesor de la Gobernación, señor Ricardo Melchor; comisario mayor de la Casa de Gobierno, Dante Roberto Porta, periodistas y personal de la Dirección de Difusión. A poco de finalizar el acto se hizo presente también, el ministro de Economía, ingeniero Félix La Red.

Las palabras de inauguración estuvieron a cargo del vicecomodoro Sánchez, quien expresó en la oportunidad: "Tengo que agradecer la presencia del señor ministro de Gobierno en este acto, donde el gobierno de la Provincia dentro de esta casa concreta la ubicación física de trabajo de todos los hombres de prensa, para poder mantener un trato directo con los responsables de las distintas áreas de acción de Gobierno".

Y afirmó a continuación: "Espero que dentro de ella puedan desarrollar una tarea objetiva y real, y que el contacto con los hombres que tienen a su cargo los programas de la acción de gobierno los lleven a trasmitir a la población el trabajo que a diario en ella se realiza".

"Es de conocimiento de todos ustedes que ya obra en poder del gobierno de la Provincia el presupuesto para 1976. Con esta herramienta en las manos, el gobierno va a poder encaminar hacia su concreción importantes obras.

Más adelante puntualizó: "Este, senores, es un gobierno de puertas abiertas. Me ha autorizado el señor gobernador a decirselo. La misión de ustedes es hacer conocer a diario la acción que realiza el gobierno. Muchas gracias a todos ustedes y espero que por cualquier dificultad que encuentren dentro de la Casa de Gobierno, la hagan llegar al señor director de Difusión, y por qué no, a la secretaria general. Estamos a disposición de todos ustedes, para poder allanarles las dificultades que se puedan presentar".

En nombre de los periodistas, habló el señor Renato Lavagna, acreditado por Radio de Cuyo, manifestó: "estas nuevas instancias favorecerán la labor que cumplen los periodistas. Nos sentimos muy orgullosos y satisfechos —dijo— de pertenecer a una zona del país donde el periodismo goza de mayor sobriedad y de mayor prestigio, y colaboramos en la tarea de informar objetivamente. Tomamos en ese sentido al pie de la letra sus palabras, cuando dijo que éste es un gobierno de puertas abiertas. Así lo esperamos para bien de la información que debemos transmitir a la comunidad. Por todo ello, muchas gracias".

Aportará la Nación $ 180 millones para un centro educacional en Rivadavia

Por conducto de la Municipalidad de Rivadavia, se dio a conocer la resolución Nº 550, del 12 de julio de este año, del Ministerio de Cultura y Educación de la Nación, que firma el titular de esa cartera, profesor Ricardo Pedro Bruera, por el cual se dispone "Fijar preventivamente en la suma de $ 180.000.000 el aporte global del Estado Nacional para la obra del Centro Nacional de Educación Media de Rivadavia, provincia de Mendoza". Por el articulo segundo de la medida se autoriza a la Dirección Nacional de Arquitectura Educacional, a establecer los aportes parciales dentro de las normas que son habituales.

La concreción de esta obra, que albergará en el futuro a la Escuela Normal "República de Chile" y a la Escuela Nacional de Comercio, se produce casi a los ocho años de haber iniciado las gestiones en tal sentido. Varias comisiones pro construcción integrada por caracterizados vecinos y presididas por los intendentes municipales, efectuaron sucesivos reclamos ante las autoridades nacionales dado lo precario del estado del edificio que ocupan aquellos dos establecimientos de enseñanza media.

Cabe recordar que por resoluciones números 2567/71 y 1412/72, la obra fue autorizada y poco después se confeccionaron los planos y se adquirió el terreno que ubica entre las calles Balcarce y España, en el sector Oeste de la ciudad.

Al asumir sus funciones las actuales autoridades comunales y quedar integrada la nueva comisión pro construcción de las obras, se reanudaron las gestiones ante el gobierno nacional con el resultado que damos a conocer.

Disertarán hoy en el museo Moyano

Hoy, a las 18.30, en el local del Museo de Ciencias Naturales y Antropológicas "Juan C. Moyano", dependiente del Ministerio de Cultura y Educación, disertará el profesor Julio Contreras sobre el "Tundunque", con proyección de diapositivas. La especie, es uno de los mamíferos más comunes de la Argentina, parecido físicamente al topo. En Mendoza hay por lo menos cinco especies distintas de ese animal.

Actividad educacional

Junta de Clasificación de Escuelas Nacionales. — Esta dependencia comunicó que por razones de trabajo la atención al público se realizará los lunes, miércoles y viernes de 8.30 a 12.30.

Reunion en Lavalle. — La inspectora técnica escolar citó a los directores de las escuelas de las secciones L y M, de Lavalle, para hoy a las 10.30, en la escuela "Juan Galo Lavalle". En esa ocasión se harán entrega de las órdenes para retirar útiles escolares y elementos para la copa de leche.

Competencias deportivas intercolegiales. — A los directores y profesores de educación física de las escuelas secundarias de la subzona Este, es decir, San Martín, Junín, Rivadavia, Santa Rosa y La Paz, se ha citado a una reunión informativa para el lunes a las 18.30, en la Escuela Nacional de Comercio de San Martín.

Instituto Pedagógico del Oeste. A los padres de los alumnos se ha invitado a concurrir a una reunión que se realizará mañana a las 17, en la sede del instituto. En esa ocasión se entregarán las libretas de calificaciones.

Instituto "Rodeo del Medio". — Este instituto comunicó que se dicta un curso de actualización docente, los sábados de 15 a 18, en el salón de actos de la Facultad de Enología del Colegio Don Bosco. Se tratan los temas "La educación, hoy", "La adolescencia", "La disciplina", "Problemas de conducta" y "El cine y la TV en la educación".

Escuela Nacional Nº 76. — Esta escuela de San Roque, ha citado a personal que prestó servicios en ella, para cobrar haberes.

Asociación Padres de Alumnos Secundarios. — Comunicó esta asociación que continúa abierta la inscripción para el curso de ingreso a primer año. Los turnos de clase son los lunes, miércoles y viernes de 9 a 11.30 y de 15.30 a 18.30, y los sábados de 10 a 12.30. Los interesados deben concurrir a Godoy Cruz 512, de 10 a 12 y de 16 a 22.

Remplazos en escuelas primarias

Hoy ofrecerán remplazos en las siguientes escuelas:

—Nº 32, del barrio San Martín, a las 10, dos cargos de enseñanza común, con el máximo puntaje.

—Nº 53, "Petrona Guiñazú de Burgoa", de Godoy Cruz, a las 13.30, con 14,37 puntos.

—Nº 85, "Manuel Videla", de Rodeo de la Cruz, Guaymallén, a las 10, de enseñanza común, con 24,63 puntos.

—Nº 96, "Francisco Arias", de La Pega, Lavalle, a las 14, con 15,22 puntos.

—Nº 101, "Jorge A. Calle", de Dorrego, Guaymallén, a las 9, de enseñanza común.

Nº 110, "María Celsa B. de Martínez", de Guaymallén, a las 10, de enseñanza común, sin límite de puntaje.

—Nº 136, "Manuel Félix Origone", de Las Heras, a las 13.30, de educación física, con el máximo puntaje.

—Nº 152, "José Albino Gutiérrez", de Gutiérrez, Maipú, a las 13, de enseñanza común.

—Nº 159, "Procesa Sarmiento", de Maipú, a las 11, de educación física.

—Nº 173, "Juan E. Serú", de Gutiérrez, Maipú, a las 10.30, de enseñanza común.

—Nº 256, "Facundo Quiroga", de Auto Chapanay, San Martín, a las 10, de enseñanza común.

—Nº 261, "Manuel Blanco Encalada", de Junín, a las 11, de dibujo.

—Nº 288, "Isaac M. Chavarría", de Medrano, Rivadavia, a las 13.30, de enseñanza común, turno tarde.

—Nº 321, "Juan Galo Lavalle", de Lavalle, a las 10, tres cargos de enseñanza común y uno de jardín de infantes.

—Nº 98, "José Bruno Morón", de Colonia Segovia, Guaymallén, a las 11, de enseñanza común, con 19,97 puntos.

Remplazos en enseñanza media

ENET Nº 1, de San José, ofrecerá hoy, a las 18, cuatro horas de Educación Física, de 3er. año; dos horas de Organización Industrial, de 5º año, y un cargo de preceptor.

—En la Escuela Superior de Bellas Artes se ofrecerán el lunes, a las 20, tres horas de Matemática, de 3er. año, de la carrera de técnico en construcción de edificios.

—En la Escuela BT Agrario Nº 20, de Fray Luis Beltrán, se ofrecerán el lunes, a las 17, cinco horas de Matemáticas, de 1er. año, y cinco horas de 2º año, turno tarde.

—En la Escuela BT Químico Nº 11, de Las Heras, se ofrecerá el lunes, a las 8, un cargo de preceptor.

—En la Escuela BT-Agrario Nº 15, de Costa de Araujo, se ofrecerán hoy, a las 11, dos horas de Cosmografía, de 6º año; cinco horas de Matemáticas, de 4º año y cuatro de 5º año; tres horas de Física, de 4º año y tres de 5º año.

—En la Escuela BT-Agrario Nº 3, de Tunuyán, se ofrecerán hoy, a las 14, tres horas de Física, de 4º año, en segundo llamado.

—En la Escuela Técnica en Motores "Armada Argentina", de Godoy Cruz, se ofrecerán el lunes, a las 9, tres horas de Formación Cívica, de 1er. año; a las 10, cinco horas de Electrotécnia Aplicada, de 5º año, y a las 10.30, seis horas de Historia de 1º y 2do. años.

Reunión de rectores de institutos privados

El Instituto "San Pedro Nolasco" comunicó que hoy a las 18.30 se realizará en su sede, una reunión de rectores de institutos privados del Gran Mendoza. Se informará acerca de las directivas impartidas por las autoridades competentes acerca de la asignatura Formación Cívica.

El mismo instituto informó que mañana a las 16 se realizará en su sede una reunión de egresados del profesorado de ciencias biológicas con el fin de evaluar experiencias metodológicas personales y para cambiar ideas sobre el contenido de educación para la salud.

Escuela Normal "República de Chile". — Esta escuela de Rivadavia inscribe para cubrir la cátedra de profesora auxiliar de práctica de la enseñanza, en el profesorado para la enseñanza primaria. Las solicitudes se recibirán hasta el 31 de 18 a 20.

Entidades de bien público

Rotary Club Rodeo de la Cruz. — Su reunión cena semanal realizará hoy a las 21 esta entidad. La información rotaria estará a cargo del socio Jorge Lafi y la disertación, del socio Alberto Schiavone.

Rotary Club Fray Luis Beltrán. — Los socios de esta entidad se reunirán hoy en su cena semanal en el lugar de costumbre. En esa ocasión disertará el señor Carlos Biere, técnico minero del Banco Nacional de Desarrollo, sobre "¿Qué es un yacimiento minero y cómo se forma".

Rotary Club Las Heras. — Hoy, a las 17, en las instalaciones de calle Belgrano 525, Las Heras, la Rueda Interna Femenina de la entidad del epígrafe llevará a cabo su habitual té benéfico mensual. Colaborarán las señores Elisa de Arredondo, Olga Soria de Maldonado y Lidia Puglisi de Pedrosa. En la oportunidad, la señorita Manuela Moya ofrecerá una charla sobre cosmetología. La reunión estará presidida por su titular, señora Alida Segura de Scagliotti.

Entregan hoy certificados a enfermeros

La subsecretaría de Salud Pública, del Ministerio de Bienestar Social, a través del Departamento de Enfermería, informó que entregará hoy, a las 11, certificados de asistencia a los enfermos que finalizaron el Curso de Enfermería Básica, programado para personal del hospital "Héctor Gailhac".

El acto se realizará en ese centro asistencial, con la presencia de autoridades del establecimiento y del ministerio.

Se acordó otro aumento del precio de la carne

A partir de la fecha regirán nuevos precios para la carne vacuna en nuestra provincia. De conformidad a lo aconsejado por las entidades representativas de la industrialización y comercialización de carnes en la provincia, la carne de novillo que hasta ayer costaba 107 pesos el kilogramo ha sido incrementada a 116 pesos el kilogramo y la de vaca, cuyo precio era de 99 pesos el kilogramo se ha elevado a 108 pesos el kilogramo.

El anuncio respecto de este nuevo incremento del precio de la carne, que se produce a una semana del último aumento, fue formulado por la Cámara de Frigoríficos Regionales de Cuyo juntamente con la Cámara de Industriales de la Carne y la Asociación de Cooperativas de Carnes y Anexos en la vispera. Se fundamenta en el hecho de haberse producido nuevos aumentos de precio del ganado vacuno en pie, lo que ha determinado la realización de estudios de costos pertinentes, "decidiendo aconsejar —expresa— a sus asociados facturar la carne a nivel minorista y a partir del viernes 20" a los precios ya indicados.

Por su parte la Asociación de Propietarios de Carnicerías de Mendoza dio un comunicado por el que aconseja respetar la siguiente lista de precios, "haciéndose saber a los cortadores de carne que según la disposición de la Dirección de Comercio, debe exhibirse la lista del precio al público consumidor:"

Precio de carne de novillo en gancho	$ 9,00
Carne de novillo clasificada	
Grasa	$ 9,00
Huesos	$ 9,00
Carnes comunes económicas (corte falda y estomag.	$ 60,00
Osobuco	$ 95,00
Otras carnes comunes sin hueso (azotillo, puchero y aguja)	$ 115,00
Carnaza común de primera	$ 140,00
Asados	$ 170,00
Asados (entraña de pecho, costillas, punta de vacío, carnaza de pecho, costillas arqueadas, entraña, matambre)	$ 170,00
Carnaza de lomo (descarne de costeletas de segunda)	$ 200,00
Marotilla	$ 200,00
Costeletas de primera (anchas y angostas hasta la 8ª costilla)	$ 190,00
Paleta y palomita de paleta	$ 235,00
Carnaza de cola	$ 235,00
Carnes de segunda (bola de lomo y nalga)	$ 235,00
Carnes de primera (peceto, palomita, cuadril y punta de pierna)	$ 260,00
Filet o lomo	$ 278,00
Carne de novillo, corte único	
Huesos	0,350 grs.
Asados de primera calidad	0,350 „
Blanda de segunda	0,300 „
	1.000 „ $ 110,00

Impulsarán actividades vinculadas al deporte

Una delegación viajará a Buenos Aires

El titular de la Dirección de Educación Física, dependiente del Ministerio de Cultura y Educación de la Provincia, mayor Aníbal Esteban Juliá, expresó a los periodistas que lo entrevistaron, que en "fecha próxima se efectuará en Buenos Aires un encuentro de directores del área, para considerar aspectos de una Ley del Deporte".

"La Provincia, que enviará sus representantes, ha estado trabajando —dijo— además de ese, en otros seis o siete temas. El principal, está vinculado al presupuesto del año 1977 para el equipamiento de las escuelas y centros deportivos conducidos por docentes, así como para la Escuela de Alta Montaña a crearse".

Estimó que en "este aspecto, también deben colaborar entidades civiles y que las cosas no solamente debe hacerlas el gobierno como se piensa. Los directamente beneficiados son las entidades civiles".

Subrayó que una vez que se "tenga creadas las distintas direcciones o centros deportivos, se formará una federación deportiva escolar. Se refirió a la necesidad de crear el club de barrio, para encauzar las actividades de la niñez y de la juventud, ya que de esa forma se puede estar en condiciones de presentarse a los certámenes internacionales o mundiales".

"También estamos trabajando para realizar los torneos de juventud con el propósito de velar por la salud mental y física", agregó.

Con referencia al Mundial 78, afirmó que viajará a Buenos Aires una comisión, la que ha sido citada por el general Actis y que se llevarán todas las inquietudes relacionadas con el tema. Se tratará de que en este caso participen todos los sectores y no solamente los oficiales, ya que el beneficio será general. Las fuerzas vivas son las más beneficiadas. En la delegación que viajará, irán delegados de los hoteleros, ya que si bien la prioridad es dotar de alojamiento para los turistas que vendrán al Mundial 78, no es menos cierto que todo esto tiende al futuro turístico de Mendoza y adecuar los resortes necesarios para promover la capacidad turística de la provincia", afirmó finalmente.

A Jorge A. Calle recordó una entidad de Luján

En su última reunión, el club de Leones de Luján rindió un homenaje el ex director de LOS ANDES, don Jorge A. Calle, con motivo de haberse cumplido en fecha reciente el 34º aniversario de su fallecimiento.

Con ese motivo, durante la consideración de los temas, se dispuso guardar un minuto de silencio en homenaje al que "en vida fue orgullo del periodismo local, destacándose por su valentía, honestidad y corrección", según expresó el presidente de la institución, Carmelo Argento.

Durante la misma reunión se recordó al General José de San Martín, de cuya muerte se cumplieron 126 años.

Complemento de jubilaciones pagan en la UNC

El Instituto de Complementación de Jubilaciones y Pensiones de la Universidad Nacional de Cuyo continúa abonando a sus afiliados los beneficios que empezó a hacer efectivos la semana anterior. Los pagos se realizan en la sede del Instituto, en la Facultad de Ciencias Económicas, de 8.30 a 13.

Para procesamiento electrónico de información:
cifra sistema
• Orientado a aplicaciones administrativo-contables
• Gran capacidad de almacenamiento de datos y registro directo.
• Flexibilidad y potencia de programación en lenguaje simbólico "Cifral".
• Amplia biblioteca de sistemas

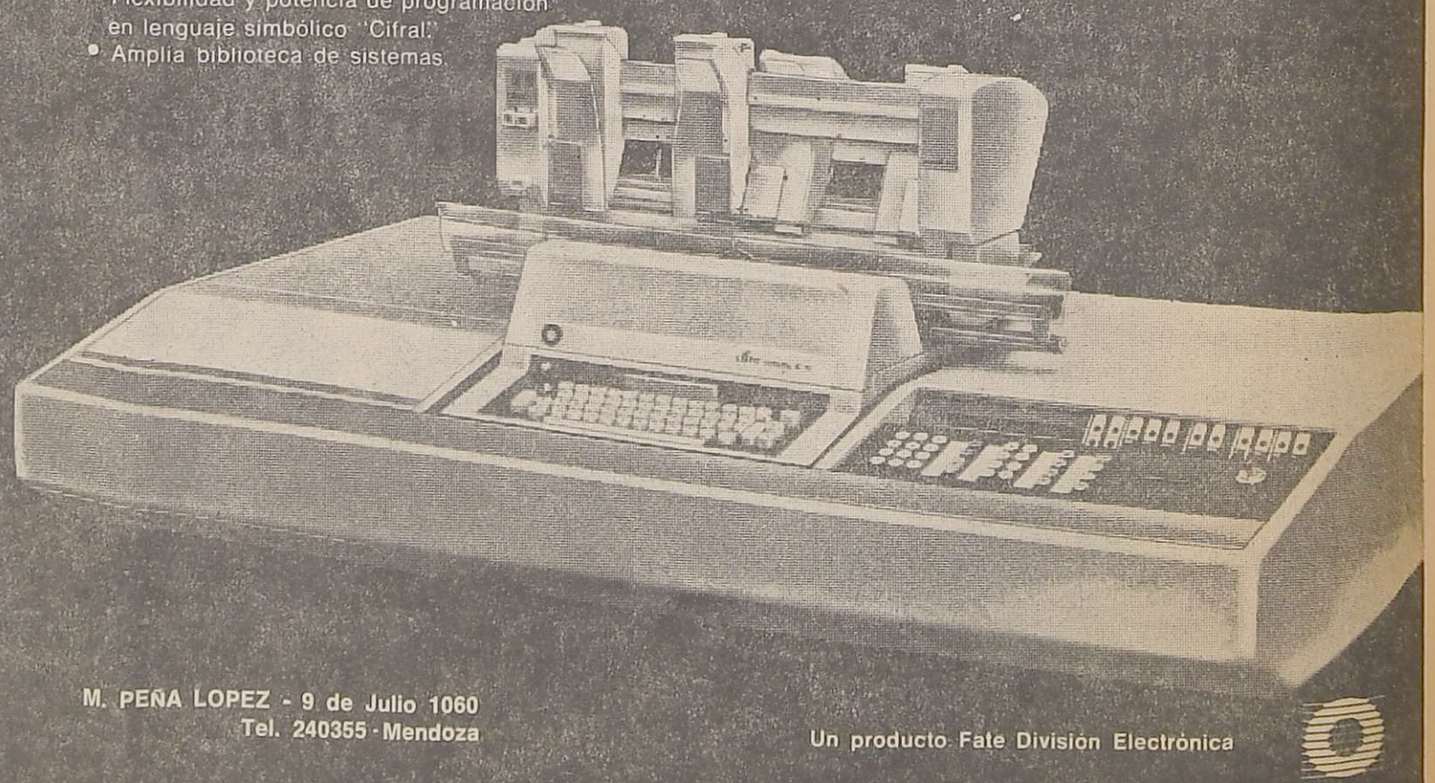

M. PEÑA LOPEZ - 9 de Julio 1060
Tel. 240355 - Mendoza
Un producto Fate División Electrónica
cicero publicidad

Establecen un impuesto a las actividades con fines de lucro

Sustituyen varios artículos del Código Fiscal

El Poder Ejecutivo dio a publicidad, texto del decreto Nº 4079, originado en el Ministerio de Hacienda, por el cual se derogan a partir del 1º de enero de 1975 los artículos 177 a 208 inclusive, título II —Impuesto a las Actividades Lucrativas— del Código Fiscal (t.o 1974) y los artículos 3º, 4º y 5º de la Ley Impositiva (t.o. 1974).

También dispone incorporar, a partir del 1º de enero de 1976 como título II del libro segundo del Código Fiscal (t.o. 1974) un impuesto a las actividades con fines de lucro.

Establece que el impuesto gravará, en el ámbito de la provincia de Mendoza, el ejercicio habitual de: a) actividades empresarias —comerciales o civiles— incluso unipersonales, con fines de lucro; b) profesionales, oficios e intermediación, cualquiera fuere la forma jurídica adoptada; c) actividades cooperativas y d) toda otra actividad con fines de lucro".

Se especifica en otra parte del articulado, que, "sin perjuicio de que la habitualidad sea determinada en cada caso atendiendo a la naturaleza de las operaciones, su periodicidad, permanencia y repetición, se consideran actividades sujetas a este impuesto las siguientes: "a) Las que configuren medio de vida del contribuyente; b) las que se encuentren comprendidas como objeto principal, subsidiario o complementario en los contratos o estatutos sociales; c) la realización durante el plazo de un año, de más de dos operaciones de compra-venta de inmuebles, efectuadas antes del transcurso de un año de la respectiva fecha de adquisición o incorporación al patrimonio; d) las subsidiarias, accesorias, complementarias y aquéllas que por su vinculación o conexión con la actividad que habitualmente desarrolle el contribuyente, pueda ser ejecutada por éste, cualquiera sea la frecuencia; e) el fraccionamiento de tierra para su venta en lotes, para cuya realización se requiera aprobación de planos por las respectivas autoridades municipales o de otros organismos competentes; f) las que realizan los profesionales por el solo hecho de encontrarse inscriptos en la matrícula".

"Las actividades que hayan adquirido el carácter de habituales no lo pierden por el hecho de ser ejercidas con posterioridad en forma discontinua, salvo los casos expresamente enunciados en el presente artículo".

Ingresos brutos

"La base imponible del gravamen estará constituida, salvo disposición expresa en contrario, por los ingresos brutos percibidos durante el período fiscal en la actividad gravada, disminuidos en el monto de las devoluciones acordadas en el mismo, así como en el de los gravámenes de la Ley de Impuestos Internos, de la Ley 20..631 y del Decreto-Ley 19.403 —Fondo Nacional de Autopistas—, que el contribuyente hubiera ingresado al fisco en dicho período".

"De la base imponible no podrán ser excluidos, salvo lo dispuesto en el párrafo anterior, los tributos que incidan en la actividad gravada ni el laudo".

En los artículos 182 al 186 se especifican los rubros que no se computarán como ingresos a los efectos de la base imponible y las actividades que serán gravadas ya se trate de concesionarios de juegos de azar, venta de combustibles y lubricantes derivados del petróleo, gas envasado, cigarros, cigarrillos y tabaco, establecimientos industriales que efectúen trabajos por cuenta de terceros sin ser propietarios de la materia prima, supermercados totales y autoservicios de productos alimenticios, etc.

Los contribuyentes y/o responsables deberán liquidar e ingresar el impuesto y los anticipos que se establezcan dentro de los plazos que fije el Poder Ejecutivo, además se establece un régimen de anticipos periódicos a cuenta del impuesto anual.

La ley impositiva —se determina— fijará la alicuota general del impuesto, las alícuotas especiales y los impuestos mínimos por actividad. Cuando un mismo contribuyente ejerza dos o más actividades tributará por cada una de ellas. Si las mismas estuvieran sometidas a distinto tratamiento fiscal, deberán discriminarse los ingresos y deducciones por cada rubro.

El artículo 19 estipula quiénes serán los agentes de retención (consignatarios, comisionistas, martilleros, acopiadores, empacadores, escribanos, empresas e instituciones públicas o privadas) que intervengan en operaciones alcanzadas por este impuesto.

Están exentas de este gravamen, las bolsas de comercio autorizadas, mercados de valores, emisoras de radiotelefonía o televisión, trabajo personal en relación de dependencia con remuneración fijo o variable, el desempeño de cargos públicos y ejercicio de profesionales liberales, operaciones de exportación fuera del país, operación sobre títulos, letras, bonos, obligaciones y demás papeles emitidos y que se emitan en el futuro por la Nación, las Provincias y las Municipalidades, como así también las rentas producidas por los mismos; impresión, edición, distribución y venta de diarios, periódicos, revistas y libros; servicios públicos excepto transportes, cualquiera sea la forma jurídica adoptada por el ente que las preste; instituciones religiosas, alquiler de inmuebles destinados a viviendas, actividades ejercidas por personas inhabilitadas físicamente, la ejercida por los contratistas de viñas y frutales, comercialización ambulante de comestibles, frutos del país, loterías, servicio de lustrado de calzados, comercialización de carnes, embutidos, pastas frescas o secas, verduras frutas, pescados pan, cereales leche y subproductos, té, yerba mate, aceites, huevos, grasas, sal, dulces, etc.

En cuanto a las explotaciones agropecuarias gozarán de un mínimo no imponible anual, cuyo monto fijará la ley impositiva. Cuando la explotación se desarrolle bajo la forma de condominio, sociedad de hecho o de derecho, el mínimo se computará por condómino o por socio, según sea el caso.

Finalmente, se determinan una serie de disposiciones generales. Con respecto a otras actividades, el impuesto se pagará con las alícuotas que se indican en cada caso, estableciéndose un porcentaje para cada rubro, en los que figura una extensa lista.

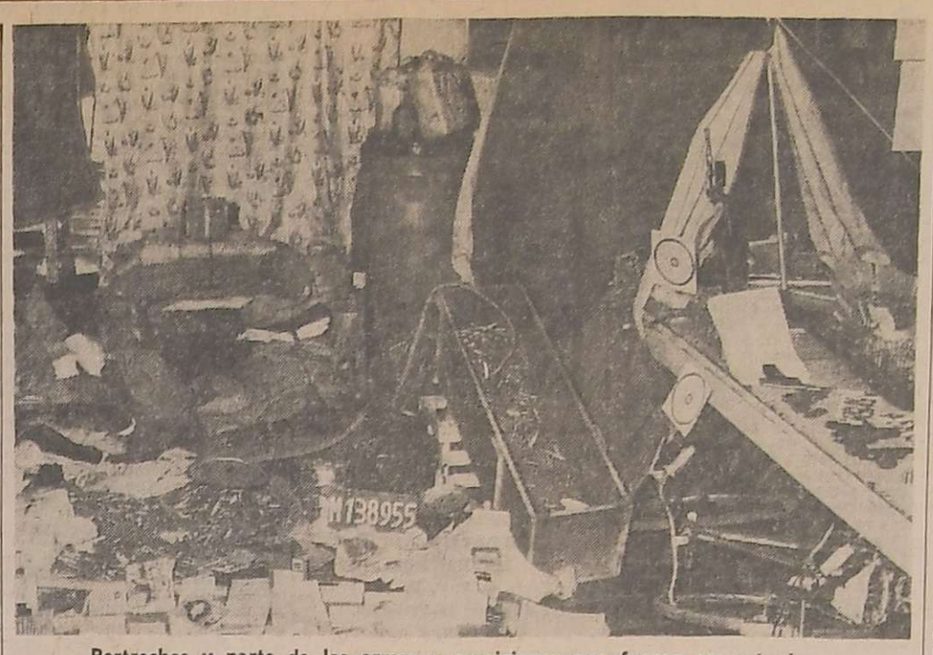

Pertrechos y parte de las armas y municiones que fueron secuestrados.

San Juan: secuestran armas en un campamento guerrillero

En el procedimiento se dio muerte a un subversivo

En la mañana de ayer, funcionarios del comando de la VIII Brigada de Infantería de Montaña hicieron entrega de un comunicado a los periodistas, en el que se da cuenta del descubrimiento de un campamento guerrillero en San Juan y la muerte de un sedicioso que atacó a las fuerzas militares.

El informe, que procede del comando del III Cuerpo de Ejército con sede en Córdoba, dice textualmente:

"El comandante del III Cuerpo de Ejército comunica que el 17 de agosto de 1976, en horas de la tarde, la policía de San Juan, ante denuncia de los pobladores, procedió a efectuar un reconocimiento en la zona de "La Rinconada", departamento Pocito de la provincia de San Juan. Se encontró enterrado un vehículo quemado.

"En la madrugada del 18 de agosto de 1976, efectivos militares y policiales que operaban en esa zona fueron atacados por un individuo que les abrió fuego. De inmediato se repelió la agresión dando muerte al atacante, el que resultó ser el centinela de un campamento de delincuentes subversivos, en el que se secuestró lo siguiente:

—Una escopeta de repetición marca Winchester modelo 12-16 GA incompleta Nº 24.547; una pistola automática calibre 22 largo, marca Ballester Molina; dos pistolas automáticas calibre 22 marca Tala; una pistola calibre 22 marca Bersa; una pistola calibre 38 marca Star; un revólver calibre 32 largo marca Tanque; cinco fundas para armas largas; siete baquetas de metal; diecinueve cepillos para limpieza de armas; siete cajas con cartuchos calibre 7,65; una bolsa con cartuchos 7,65; una caja con cartuchos 11,25; una caja de cartuchos 7,25; una bolsa con cartuchos calibre 12; cinco carpas de campaña; dos bidones para agua; diecinueve frazadas; tres caramañolas; dos bicletas; vajilla de cocina; siete bolsas de víveres; ropas de mujer y de hombre, medicamentos y alimentos enlatados; rollos de mecha lenta y rápida, fulminantes, detonadores eléctricos, pólvora, municiones, ½ de amonita, una barra de gelamón y 15 petardos. Un automóvil Peugeot 504 que había sido robado al señor Ignacio Pereyra, que se domicilia en Desamparados (San Juan).

"Este campamento habría estado ocupado por aproximadamente 15 delincuentes subversivos. Se continúan las operaciones de rastrillaje en la zona con efectivos de Ejército, Gendarmería y policía provincial".

La UCIM felicitó al secretario de Hacienda

Con la firma de su presidente y del secretario, señores Jorge Avegall Alvarez y Oscar Granata, la Unión Comercial e Industrial de Mendoza ha enviado una nota al secretario de Hacienda de la Nación, doctor Juan Alemán, felicitándole "por sus categóricas y claras definiciones expuestas en su brillante disertación realizada en el almuerzo de la Cámara Argentina de Anunciantes".

Agrega que "sus claras expresiones en esa destacada tribuna, así como la ratificación de conceptos emitida en declaraciones al diario "La Razón" evidencian solidez de juicio, conducta y sinceridad ante una realidad insoslayable. La contención del gasto público, la necesidad de redimensionar el aparato administrativo del Estado, surgen nitidamente de sus palabras como prioridad de la acción de gobierno, para evitar caer, como Ud. acertadamente definió, en el "quedantismo" y correr el grave peligro de que los males heredados por el actual gobierno se vean agravados, si no se aplica una adecuada y oportuna corrección a los mismos".

Jubilaciones

Trabajadores autónomos — El Banco de Mendoza abonará desde hoy y hasta el 3 de setiembre, los haberes correspondientes a agosto a los beneficiarios de la ex caja de Trabajadores Autónomos (Independientes, Empresarios y Profesionales). Los pagos se harán efectivos en horario bancario.

Citación — La Oficina de Jubilaciones del Banco de Mendoza ha requerido la presencia de las siguientes personas: Antonio Chequín, Julián S. Carabajal, Emilio Giacomazzi María Rufino Garrido y Pedro Maures, beneficiarios de la ex Caja Rural.

En la Suprema Corte juraron 13 abogados

Ayer, a las 12, en la sala de acuerdos de la Suprema Corte de Justicia, el presidente del tribunal, doctor Juan Antonio del Peral, en presencia de los ministros y del procurador general, tomó juramento a los siguientes abogados que se incorporan al foro de esta provincia: doctores Carlos Dalton Martínez, Silvina del Carmen Facello, Jorge Alberto Canale, Rodolfo Carlos Barra, Daniel Luis Blas Repulles, Norma Silvia Laciar de Lúquez, Carlos Roberto Cucchi, José María Guzmán, Carlos Fernando Cuervo, Elena Mirta Pelliser, Jorge Raúl Jacky, Carlos Edgardo Naidich y Mirtha Palmira Cuffia.

Visita del Escribano General de la Nación. — Realizó una visita al Palacio de Justicia, el Escribano General de la Nación, escribano Jorge María Allende, quien fue atendido por el presidente de la Suprema Corte de Justicia, doctor Juan Antonio del Peral. El funcionario concurrió acompañado de los escribanos Abel Di Próspero y Marta Méndez García.

El Ejército donó banderas a tres escuelas del Sur

Intensa actividad desarrolló la subsecretaria de Educación, señora Rosa Alicia Ríos de Lúquez, durante su reciente estada en el departamento de San Rafael. Constituyó su despacho en la sede de la jefatura de la Zona Sur del Ministerio de Cultura y Educación, donde concedió numerosas audiencias, en las que atendió distintos problemas educacionales de nivel primario, secundario y superior.

Posteriormente, en la misma dependencia, asistió al acto en que el jefe del comando operacional del área 3315, mayor Luis Faustino Suárez, entregó banderas de ceremonias a las escuelas números 433 "Comandante José A. Salas", de Cuadro Nacional; 435 "República de Bolivia", del mismo distrito, y 489 "María H. de Bustos", de la Isla del Río Diamante.

La señora de Lúquez estuvo también presente en los actos de homenaje al General San Martín que se realizaron en la ciudad sureña y asistió al Segundo Encuentro Regional de Mallinistas, en el que participaron 500 adolescentes que recorrieron las distintas provincias argentinas.

Entidades Diversas

Instituto Superior de Parapsicología — Por gentileza del Institut Goethe, la entidad presentará mañana, a las 19.30, una función gratuita de títeres para niños. La representación tendrá lugar en Montecaseros 1169, ciudad.

Sin variantes en el Mercado de Vinos

Se mantienen estables los valores que determina la Comisión de Precios del Mercado de Vinos local, los mismos son de: $ 1.550 por hectolitro para los tintos de expedición; $ 1.270 para los criollos y $ 1.600 para los blancos de uvas blancas provenientes de cuotas vigentes de prorrateo.

Los promedios logrados ayer arrojaron $ 1.704,96 por hectolitro para los vinos tintos; $ 1.192,24 para los criollos y claretes y $ 1.785,38 para los blancos, estos guarismos corresponden a 55 contratos registrados en la fecha y comprenden a operaciones concertadas en los últimos 30 días incluyendo a vinos cosecha 1976.

Entidades científicas

Ateneo en el Hospital Central — Mañana, a las 8.15, tendrá lugar una sesión científica en el aula "S. Miraya", segundo piso, Hospital Central. Los doctores Norma D. de Feuillade, Dante Salatino y Lucio Arias expondrán sobre el trabajo de investigación "Síndrome de prexitación a triple vía".

Conferencia y cortometrajes sobre petróleo

En el salón de actos del Hospital Español, San Martín y Erlich, Godoy Cruz, tendrá lugar mañana a las 10, una reunión de información organizada por la jefatura de Relaciones Públicas de Yacimientos Petrolíferos Fiscales.

La disertación estará a cargo de Roberto A. Zubiría, ex jefe de Laboratorio Químico de YPF, y jefe de trabajos prácticos de la cátedra de Mineralogía y Geología de la Universidad Juan A. Maza, quien ofrecerá un panorama sobre los distintos aspectos del quehacer petrolero nacional.

Introducirá su charla con la exposición de las teorías acerca del origen del petróleo, proseguirá con la descripción de las rocas recipientes y el análisis de la perforación terrestre y submarina y de destilados, para referirse finalmente a la elaboración de proteínas a partir de cortes de crudos como un intento para solucionar las desnutrición que aflije en forma creciente a determinadas regiones del mundo.

Posteriormente se proyectarán dos films cortometrajes en color sobre temas vinculados a la actividad, facilitados por el Servicio Cultural e Informativo de los Estados Unidos.

Homenaje a los Estados Unidos se rendirá hoy

La Junta de Estudios Históricos de Mendoza rendirá hoy a las 19, en su sede de Montevideo 544, ciudad, un homenaje a los Estados Unidos de Norteamérica, con motivo del bicentenario de su independencia.

La cátedra será asumida por el doctor Emilio Descotte, quien pronunciará una conferencia sobre "Las declaraciones de derechos humanos en la Historia de los Estados Unidos de Norteamérica". Adhirió el Servicio Cultural e Informativo de la embajada de los Estados Unidos.

Conferencias de orientación vocacional

El Centro de Información Educativa, de la Universidad Nacional de Cuyo, comunicó que mañana seguirá el ciclo de conferencias de información universitaria y profesional, destinado a postulantes a iniciar carreras universitarias. Las disertaciones están a cargo de profesores universitarios y se dictan en el colegio "María Auxiliadora", 25 de Mayo 1466.

Mañana a las 10, se hablará sobre medicina y odontología, con proyección de diapositivas; el lunes a las 18, se continuará con la exposición de las distintas carreras que se cursan en la Facultad de Ciencias Políticas y Sociales; el 24 sobre ingeniería industrial e ingeniería de petróleo; el 25, sobre las carreras de la Facultad de Filosofía y Letras; el 26 sobre artes plásticas y cerámica; el 27 sobre diseño industrial; el 30 sobre educación preescolar y educación diferenciada y el 31 sobre las carreras de instrumentos, canto, teorías musicales y dirección coral y a las 19, sobre teatro y escenografía.

Gremiales

S.U.P.E. — Los integrantes del departamento de Orientación Escolar se reunirán con los hijos de los afiliados que se han inscripto en los cursos de preparación para ingresar a primer año, quienes deberán concurrir con sus padres, mañana a las 10.30, en la sede gremial de San Martín 1236, Godoy Cruz.

Las clases de castellano, matemáticas y cultura general se dictarán en dos turnos por la mañana y dos por la tarde. Quienes aún no se han inscripto podrán hacerlo en la secretaría de la Obra Social, de lunes a viernes de 8.30 a 12.30 y de 16 a 20.

El FIAT 128 está solo. Todos sus competidores son antiguos.

Usted estaba feliz con su auto nuevo.

Brillante, grandote, parecía eterno.

Motor transversal para ganar espacio.

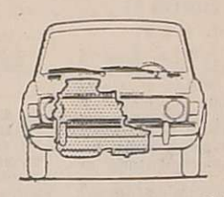

Capot corto: mayor visibilidad. Volante colapsible :seguridad. 370 dm³. de baúl: 7 valijas. Piso plano: amplio lugar para las piernas.

Y de pronto el mundo cambió.

Y el precio de la nafta subió por las nubes y el tránsito se complicó y no hubo espacio para estacionar.

Pero en FIAT lo sabíamos desde hace muchos años. Desde mucho más años que cualquiera de las otras marcas que recién ahora se dan cuenta de sus graves errores.

Y por eso inventamos el FIAT 128. Que fue casi como volver a inventar el automóvil. Porque pensamos un auto enteramente diferente desde las ruedas para arriba.

Aunque muchos todavía no se hayan dado cuenta.

Hicimos un auto grande. Por dentro, pero no por fuera. Con más espacio para la cabeza y para las piernas que en un Rolls Royce.

Pregúntele a un buen mecánico. No a un herrero.

Los antiguos dicen que el 128 es "complicado". Falso.

Los casi 3.000.000 de unidades 128 que se han vendido en el mundo andan bárbaro. Su motor, con árbol de levas en la cabeza, tiene menos piezas en movimiento que un "antiguo". Así es, pregúntele a un buen mecánico. No a un herrero.

Con más área vidriada que en un Lincoln Continental Mark IV.

Un auto que estaciona en cuatro baldosas. Pero que sienta a 5 personas y carga 7 valijas.

Para lograrlo tuvimos que hacer cosas atrevidas. Como poner el motor transversal en lugar de alinearlo en la dirección de marcha.

Y muchos se preguntaron: ¿Cómo va a caminar para adelante?

Y caminamos tanto y tan rápido que le ganamos a todos los autos de las otras marcas incluyendo los autos más grandes.

Y en materia de seguridad batimos todos los récords.

Le dimos tracción delantera. Y dirección a cremallera para que el manejo sea como para una niña.

En caso de impacto la barra del volante se desarma sola y el espejito retrovisor vuela por el aire.

Logramos un auto de excepcional economía que probadamente gasta menos que sus competidores.

Pero no sacrificamos ni una pizca en performances. Al contrario, el FIAT 128 salta de 0 a 100 km. — por ejemplo — en sólo 14,7 segundos.

Cuando decimos que el FIAT 128 es único, no exageramos. Y usted lo puede comprobar.

A partir de él los autos se dividen en antes y después.

Todos los de antes, aunque sean 0 km., son antiguos. Los de después todavía no han sido construídos.

Créase o no.

El FIAT 128 conducido por los periodistas deportivos Roberto Carozzo y Jorge Fernández ganó la Prueba de Consumo 1974 recorriendo 388 km. en 5 horas 56 minutos con solamente 18,6 litros de nafta. Y no era un FIAT preparado. Era igual al que usted puede comprar.

Su concesionario FIAT tiene la solución para su FIAT. Visítelo.

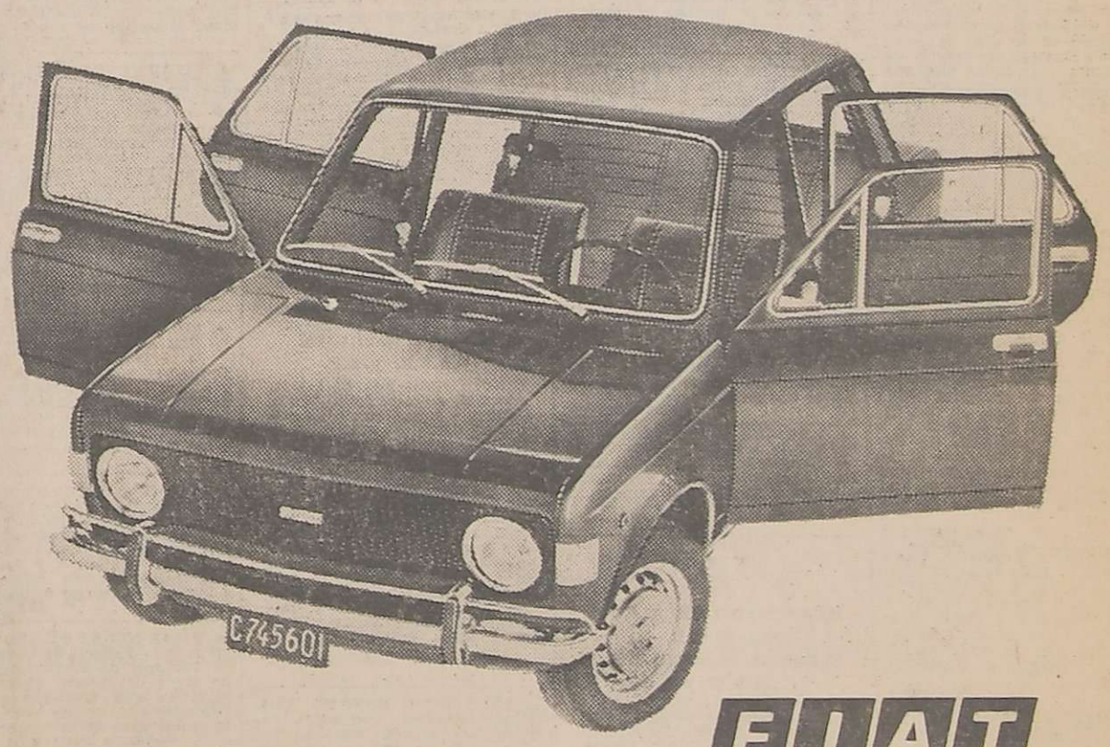

FIAT 128

el coche del año. Cada año.

AVISOS FUNEBRES

SEPELIOS

ISABEL JURADO DE OLIVERA
Q. E. P. D.
Falleció el 19-VIII-1976.
C.A.S.R. y B.P.

Sus hijos: Aníbal, Marcela, Cupertino, Isabel, Olga, Ramona y Adelina; hijos políticos: Carmen García, Salvador Rizzo, Marciana Anglat, Armando Damonte, Viviano Moreno, Nicolasa Velazco y Oscar Gómez, nietos, bisnietos, primos, sobrinos y demás familiares participan su fallecimiento e invitan al sepelio de sus restos, hoy a las 11 hs., al cementerio de Rivadavia. Casa mortuoria: Lamadrid 788. - Rivadavia. Servicio: Empresa Ferreyra. Rivadavia.
20|8|F|99339|20|8

ISABEL JURADO DE OLIVERA - Q. E. P. D. - Falleció el 19-VIII-76. - C.A.S.R. y B.P. - Aldo Gentile y Sra. y Juan Pérez y Sra. participan con dolor el fallecimiento de la madre de su hermana política y prima Olga de Moreno e invitan al sepelio de sus restos.
20|8|F|99340|20|8

ISABEL JURADO DE OLIVERA - Q. E. P. D. - Falleció el 19-VIII-76. - C.A.S.R. y B.P. - Noelia Quintana de Andrade y fila., Edith Gallart de Andrade y fila., Rosa Gallart de Cotumaccio y fila., Analía Cotumaccio de Bátiz y fila., Mabel Mastrosimini de Andrade y fila., Amelia Trefontane de Pizzuto y fila. y Haydeé Andrade participan el fallecimiento de la madre de su amiga Olga de Moreno e invitan al sepelio de sus restos.
20|8|F|99340|20|8

ANTONIO ESTELRICH VASA
Q. E. P. D.
Falleció el 18-VIII-1976.
C. A. S. R. y B. P.

Su esposa: Aracelis López; hijos: Isabel, Jorge y Alberto, su hijo político: Antonio Bauzá; hermana: Juana Esterlich Vasa de Martínez; nietos: Omar y Gabriel Bauzá; hermanos políticos, primos, sobrinos y demás deudos participan su fallecimiento e invitan al sepelio hoy, a las 11, cementerio de Guaymallén, casa de duelo: Nicolás Serpa s|n. Pedregal. Maipú. Servicio: Boschin Hnos. Villa Nueva.
20|8|F|99334|20|8

ANTONIO ESTELRICH VASA Q.E.P.D. - Falleció el 18-VIII-1976. - C. A. S. R. y B. P. - Sus hermanos: Antonio Martínez y Juana Esterlich Vasa de Martínez; sus sobrinos: Juan, Antonio y Miguel Martínez; Olga Bocchini de Martínez, Carmen Bergas de Martínez y Nélida Giménez de Martínez; sus sobrinos nietos: Juanita, Olguita, Isabel, Carmen, Alejandro y Viviana Martínez participan con pesar su fallecimiento e invitan al sepelio de sus restos.
20|8|F|99335|20|8

ANTONIO ESTELRICH VASA Q.E.P.D. - Falleció el 18-VIII-1976. - C. A. S. R. y B. P. - Sus hermanos políticos: José López Sánchez y María López de López; sus sobrinos: Antonio López y José López y sus respectivas familias participan con pesar su fallecimiento e invitan al sepelio de sus restos.
20|8|F|99335|20|8

ANTONIO ESTELRICH VASA Q.E.P.D. - Falleció el 18-VIII-1976. - C. A. S. R. y B. P. - Sus hermanos políticos: Bartolo Pont y Manuela López de Pont; sus sobrinos: Alberto Daniel, Susana Mónica y Miriam Virtudes Pont participan con pesar su fallecimiento e invitan al sepelio de sus restos.
20|8|F|99335|20|8

ANTONIO ESTELRICH VASA Q.E.P.D. - Falleció el 18-VIII-1976. - C. A. S. R. y B. P. - Sus hermanos políticos: José López y Dolores Chiarandine de López, Alberto López y Ana Machion de López; sus sobrinos: Silvia, María Isabel, Adrián, Norma, María Luisa, Gladys y Estela López participan con pesar su fallecimiento e invitan al sepelio de sus restos.
20|8|F|99335|20|8

ANTONIO ESTELRICH VASA Q.E.P.D. - Falleció el 18-VIII-1976. - C. A. S. R. y B. P. - Sus hermanos políticos: Juan Cebada y Encarnación López de Cebada; su sobrina, Encarnación Cebada, participan con pesar su fallecimiento e invitan al sepelio de sus restos.
20|8|F|99335|20|8

ANTONIO ESTELRICH VASA Q.E.P.D. - Falleció el 18-VIII-1976. - C. A. S. R. y B. P. - Sus hermanos políticos: Oscar Sinatra y Teresa Piedad López de Sinatra; sus sobrinos: Mirtha Mabel y Oscarcito Sinatra, participan con pesar su fallecimiento e invitan al sepelio de sus restos.
20|8|F|99335|20|8

ANTONIO ESTELRICH VASA Q.E.P.D. - Falleció el 18-VIII-1976. - C. A. S. R. y B. P. - DIGTA S.A. participa con pesar el fallecimiento de su directo amigo e invita al sepelio de sus restos.
20|8|C|537|20|8

ANTONIO ESTELRICH VASA Q.E.P.D. - Falleció el 18-VIII-1976. - C. A. S. R. y B. P. - Prudencio Díaz y familia participan con profundo pesar el fallecimiento de su estimado amigo y ruegan elevar una plegaria en su memoria, e invitan al sepelio de sus restos.
20|8|C|536|20|8

ANTONIO ESTELRICH VASA Q.E.P.D. - Falleció el 18-VIII-1976. - C. A. S. R. y B. P. - Sebastián Moreno y fila. participan con pesar el fallecimiento de su directo amigo y vecino e invitan al sepelio de sus restos.
20|8|F|99335|20|8

ANTONIO ESTELRICH VASA Q.E.P.D. - Falleció el 18-VIII-1976. - C. A. S. R. y B. P. - Rodríguez Hnos. y sus respectivas familias participan con pesar el fallecimiento de su directo amigo y vecino e invitan al sepelio de sus restos.
20|8|F|99335|20|8

ANTONIO ESTELRICH VASA Q.E.P.D. - Falleció el 18-VIII-1976. - C. A. S. R. y B. P. - Gabriel Bauzá y Fila., Miguel Bauzá y Fila., y Salvador Barberá y Fila., participan con pesar su fallecimiento e invitan al sepelio de sus restos.
20|8|F|99335|20|8

ANTONIO ESTELRICH VASA Q.E.P.D. - Falleció el 18-VIII-1976. - C. A. S. R. y B. P. - Purificación Vargas Vda. de Rodríguez, participa con dolor el fallecimiento del padre de su futuro hijo político, Jorge Esterlich López, e invita al sepelio de sus restos.
20|8|F|99335|20|8

ANTONIO ESTELRICH VASA Q.E.P.D. - Falleció el 18-VIII-1976. - C. A. S. R. y B. P. - Sus vecinos y amigos: Rubén y Marciano González y Víctor Héctor Calabria y sus respectivas familias, participan con pesar su fallecimiento e invitan al sepelio de sus restos.
20|8|F|99335|20|8

ANTONIO ESTELRICH VASA Q.E.P.D. - Falleció el 18-VIII-1976. - C. A. S. R. y B. P. - Juan Manuel Míguez y Fila., participan con pesar el fallecimiento de su directo amigo y vecino e invitan al sepelio de sus restos.
20|8|F|99335|20|8

ANTONIO ESTELRICH VASA Q.E.P.D. - Falleció el 18-VIII-1976. - C. A. S. R. y B. P. - Cicconi y López y sus respectivas familias, participan con pesar su fallecimiento e invitan al sepelio de sus restos.
20|8|F|99335|20|8

ANTONIO ESTELRICH VASA. - Q.E.P.D. - Falleció el 18-VIII-76. - Sus amigos de la Feria Cooperativa de Guaymallén: Francisco Rodríguez Francisco Murgo José Alma, Alfredo Rodríguez, Angel Gerardi, Lito Suárez Alejo Mercado, Agustín Moreno Rodríguez, Francisco Lapes, Miguel Auboleda, Fernando Espósito, Juan Molla, Paco Moreno, Antonio Martínez, Juan López, Antonio Bermejo, Julio Tabuch, Héctor Horacio Gómez, Antonio Anzorena, Francisco Berrocal, Armando Pointelin, Rafael Pastor, Francisco Ramos, Aurelio García, participan con dolor su fallecimiento.
20|8|F|20581|20|8

ANTONIO ESTERLICH - Q.E.P.D. - Falleció el 19-VIII-76. - Antonio Fresquet e hijos, participan con profundo pesar el fallecimiento de su directo amigo e invitan al sepelio de sus restos.
20|8|C|503|20|8

ANTONIO ESTELRICH - Q.E.P.D. - Falleció el 18-VIII-1976 - Dante Marlia e hijo, participan con profundo pesar su fallecimiento e invitan al sepelio de sus restos.
20|8|C|319|20|8

ANTONIO ESTELRICH - Q.E.P.D. - Falleció el 18-VIII-1976 - Manuel Moya y Fila., participan el fallecimiento de su querido amigo e invitan al sepelio de sus restos.
20|8|C|319|20|8

ANTONIO ESTELRICH - Q.E.P.D. - Falleció el 18-VIII-76 - Amparo López Vda. de Vargas, Francisco y Luis Vargas y sus respectivas familias, participan con dolor su fallecimiento.
20|8|F|20581|20|8

MATILDE GONZALEZ de RUIZ
Q.E.P.D.
Falleció el 19-VIII-76

Sus hijos: Isabel Ruiz de Rodríguez y Alejandro Ruiz; sus hijos políticos: Francisco Rodríguez y Rosa Sindoni de Ruiz; su hermana, Rosa (ausente); sus nietos, bisnietos, sobrinos, primos y demás deudos, participan su fallecimiento e invitan al sepelio de sus restos que serán inhumados hoy, a las 17 hs., en el cementerio de la Capital. Se ruega no enviar ofrendas florales y destinar su importe al Asilo de Ancianos. Casa de duelo: P. Mendocinas 1245, 6o Piso, Dpto. "A". Ciudad. Servicio: Cochería Valverde, San Martín 2701. Capital.
20|8|F|99343|20|8

MATILDE GONZALEZ de RUIZ Q.E.P.D.- Falleció el 19-VIII-76 - Sus nietos: Raúl J. Rodríguez y Aida del Carmen Pérez de Rodríguez; sus bisnietos: Raúl Javier, Ariel Francisco, Juan Pablo y Gerardo, participan con gran dolor su fallecimiento e invitan al sepelio de sus restos.
20|8|F|99344|20|8

MATILDE GONZALEZ de RUIZ Q.E.P.D.- Falleció el 19-VIII-76 - Sus nietos: Matilde Alba Rodríguez y Juan Carlos González; sus bisnietos: María Isabel, Gabriela Inés y Carlos Fernando, participan muy sentidamente su fallecimiento e invitan al sepelio de sus restos
20|8|F|99344|20|8

MATILDE GONZALEZ de RUIZ Q.E.P.D.- Falleció el 19-VIII-76 - Sus nietos: Stella María Rodríguez y Enrique Pulido; sus bisnietos. Leandro Enrique y Gabriel Federico, participan con hondo sentimiento su fallecimiento e invitan al sepelio de sus restos.
20|8|F|99344|20|8

MATILDE GONZALEZ de RUIZ Q.E.P.D.- Falleció el 19-VIII-76 - Pedro Monteverdi y Sra. Adelina Fernández de Monteverdi, participan con profundo dolor el fallecimiento de su abuelita Matilde e invitan al sepelio de sus restos.
20|8|F|99331|20|8

MATILDE GONZALEZ de RUIZ Q.E.P.D.- Falleció el 19-VIII-76 - El directorio de "Casa Francisco Rodríguez S.A.C.I.", participa con gran pesar el fallecimiento de la madre y madre política de su vice presidente Sra. Isabel Ruiz Rodríguez y presidente Sr. Francisco Rodríguez, respectivamente e invita al sepelio de sus restos.
20|8|F|99344|20|8

MATILDE GONZALEZ de RUIZ Q.E.P.D.- Falleció el 19-VIII-76 - El directorio de "Conytex S. A", participa muy sentidamente el fallecimiento de la madre, madre política y abuela de sus directores Sra. Isabel Ruiz de Rodríguez, Francisco Rodríguez y Raúl Justo Rodríguez, respectivamente e invita al sepelio de sus restos.
20|8|F|99344|20|8

MATILDE GONZALEZ de RUIZ Q.E.P.D.- Falleció el 19-VIII-76 - Antonio J. Rodríguez, su esposa Ana Oliver de Rodríguez e hijos, participan su fallecimiento e invitan al sepelio de sus restos.
20|8|F|99344|20|8

MATILDE GONZALEZ de RUIZ Q.E.P.D.- Falleció el 19-VIII-76 - Francisco Inzirillo y su esposa Ana Rodríguez de Inzirillo e hijos, participan su fallecimiento e invitan al sepelio de sus restos.
20|8|F|99344|20|8

MATILDE GONZALEZ de RUIZ Q.E.P.D.- Falleció el 19-VIII-76 - Jacinto Pulido y esposa, participan el deceso de la madre y madre política de sus consuegros Isabel Ruiz de Rodríguez y Francisco Rodríguez e invitan al sepelio de sus restos.
20|8|F|99344|20|8

MATILDE GONZALEZ de RUIZ Q.E.P.D.- Falleció el 19-VIII-76 - Antonio Callejón, Carlos A. Vargas y Vicente González, jefes de venta de "Casa Rodríguez", participan con verdadero pesar su fallecimiento e invitan al sepelio de sus restos.
20|8|F|99344|20|8

MATILDE GONZALEZ de RUIZ Q.E.P.D.- Falleció el 19-VIII-76 - Los personales de "Casa Rodríguez" y de "Conytex", participan muy sentidamente su fallecimiento e invitan al sepelio de sus restos.
20|8|F|99344|20|8

MATILDE GONZALEZ de RUIZ Q.E.P.D.- Falleció el 19-VIII-76 - Ramón Borrel y Sra., Alberto Iglesias y Fila., Angélica y Marta Gil, participan con dolor el fallecimiento de la madre de su querida amiga Isabel e invitan al sepelio de sus restos.
20|8|C|528|20|8

MATILDE GONZALEZ de RUIZ Q.E.P.D.- Falleció el 19-VIII-76 - Isabel, José y Mariano Vidal, participan su fallecimiento con profundo pesar e invitan al sepelio de sus restos.
20|8|C|535|20|8

MATILDE G. DE RUIZ - Q.E.P.D. - Falleció el 19-VIII-76 - Luciano Rispoli y Fila., participan con profundo dolor su fallecimiento e invitan al sepelio de sus restos.
20|8|F|20701|20|8

MATILDE G. DE RUIZ - Q.E.P.D. - Falleció el 19-VIII-76 - González y Fila., participan con profundo pesar su fallecimiento e invitan al sepelio de sus restos.
20|8|F|20701|20|8

FRANCISCO LEON ALFANO
Q. E. P. D.
Falleció el 19-VIII-1976
C. A. S. R. y B. P.

Su desconsolada esposa: María Ester A. G. de Alfano; sus hijos: Norberto, Jorge, Gloria y Norma Alfano; nietos: Graciela, Mónica, Cecilia, Jorgito, Fabiana y Carolina; sus hermanas: Antonia, Queca, Magdalena y Rosalía Torres de Alfano y demás deudos participan su fallecimiento e invitan al sepelio hoy, a las 17 horas en el cementerio de la Capital. Casa mortuoria: Olegario V. Andrade 812, Ciudad. Servicio: Casa Boito e Hijos.
20|8|C|539|20|8

FRANCISCO LEON ALFANO. Q. E. P. D. - Falleció el 19-VIII-1976 - C. A. S. R. y B. P. Sus sobrinos: Erica, Osvaldo Contino y Fila., participan con profundo dolor su fallecimiento.
20|8|C|541|20|8

FRANCISCO LEON ALFANO. Q. E. P. D. - Falleció el 19-VIII-1976 - C. A. S. R. y B. P. Hortensia Fernández de Dawbarn, Roberto Dawbarn y Dora Composto de Dawbarn, Olga Montenegro de Dawbarn, Darwin Quiroga y Elisabeth Dawbarn de Quiroga, participan con dolor su fallecimiento e invitan al sepelio de sus restos.
20|8|C|543|20|8

FRANCISCO LEON ALFANO. Q. E. P. D. - Falleció el 19-VIII-1976 - C. A. S. R. y B. P. Gutiérrez, Menvielle y Cía. S.R.L. participa con profundo dolor el fallecimiento de su directo colaborador y amigo.
20|8|C|539|20|8

FRANCISCO LEON ALFANO. Q. E. P. D. - Falleció el 19-VIII-1976 - C. A. S. R. y B. P. Libert Gutiérrez, Soly G. de Contino; sobrinos: Pedro Federico, Julio César y Jorge Osvaldo Gutiérrez, Mariana Arenes, Hebe Fernández y Marta Vallejo, Osvaldo y Ernesto Contino y Erika Sonderman, Norma y Beby Contino, participan con profundo pesar su fallecimiento e invitan al sepelio de sus restos.
20|8|C|539|20|8

FRANCISCO LEON ALFANO. Q. E. P. D. - Falleció el 19-VIII-1976 - C. A. S. R. y B. P. Julio César Elorza y señora Blanca W. de Elorza, participan con profundo dolor el fallecimiento de su directo amigo, e invitan al sepelio de sus restos.
20|8|C|539|20|8

FRANCISCO LEON ALFANO. Q. E. P. D. - Falleció el 19-VIII-1976 - C. A. S. R. y B. P. Filomena Vda. de Pacheco, Elina Pacheco, Severino Maestri y Mirta Pacheco de Maestri, participan con profundo dolor su fallecimiento e invitan al sepelio de sus restos.
20|8|C|539|20|8

ANTONIO DIAZ
(El Porteño).
Q.E.P.D.
Falleció el 19-VIII-1976
C.A.S.R. y B.P.

Su esposa, María Montes; sus hijos: Luis Oscar y Olga Mirta; su nietecito, Fernandito; padre, Miguel Díaz; hermanos: Armando, Fernando, Francisco, Miguel, Héctor, Ernesto y Oscar Felipe Díaz; hermanas políticas: Mafalda Meta, Carmen Castilla, Fina Alonso, Mirta Arsennato, Carmen Ruiz, Juana Lara y Ana Vargas; José Montes, Mónica Maza, Antonia Montes, Angel Navarro y demás familiares, participan su fallecimiento e invitan al sepelio de sus restos al cementerio de Rodeo del Medio, hoy a las 17.30 hs. Casa de duelo: Los Baños s|n. Rodeo del Medio. Servicio: Cochería Timonieri, Calderón y López, Maipú.
20|8|F|99348|20|8

ANTONIO DIAZ (El Porteño). Q.E.P.D. - Falleció el 19-VIII-1976. - C. A. S. R. y B. P. - Su tía, Magdalena Díaz Vda. de Mesas y sus primos hermanos, participan con pesar su fallecimiento e invitan al sepelio de sus restos.
20|8|F|99349|20|8

ANTONIO DIAZ. - Q.E.P.D. Falleció el 19 - VIII - 1976. - Humberto Clop, Amadora Maldonado de Clop, Luisa Maldonado, Eduardo Maldonado, Encarnación Maldonado de Vargas, Antonio Vargas, Antonio Rodríguez y Antonia Maldonado de Rodríguez, participan con profundo dolor el fallecimiento de su sobrino e invitan al sepelio de sus restos.
20|8|F|99353|20|8

ANTONIO DIAZ. - Q.E.P.D. Falleció el 19 - VIII - 1976. - Su madre política y sus hermanos políticos: Antonia Montes; Angel Navarro, José Montes, Teresa Maza, participan con hondo pesar su fallecimiento e invitan al sepelio de sus restos.
20|8|C|545|20|8

ANTONIO DIAZ (El Porteño). Q.E.P.D. - Falleció el 19-VIII-1976. - C. A. S. R. y B. P. - Sus vecinos y amigos: Ramón González, Teófilo González, Julio Rodríguez, Roberto Coronel, Florentino González y sus respectivas familias, participan con pesar su fallecimiento e invitan al sepelio de sus restos.
20|8|F|99349|20|8

LUCIA STOMBELLINI
Q.E.P.D.
Falleció el 19-VIII-1976

Su hermana: Matilde Stombellini; sus sobrinos: Nelly Juana de Grossi y Pedro Miguel Grossi; sobrinos nietos: Daniel Omar y Pedro Alejo Grossi, participan su fallecimiento e invitan al sepelio de sus restos hoy a las 16 horas al cementerio de la capital. Casa de duelo: Sargento Cabral 432, Cdad. Servicio: Casa Loreti y Cía.
20|8|F|99332|20|8

LUCIA STOMBELLINI. - Q.E.P.D. - Falleció el 19-VIII-1976. - Sus primos: Juan Pino y Amalia Luján de Pino; sobrinos: Valentín Pino y Yolanda Noé de Pino, Salvador Giordano y Rosario Pino de Giordano, Ricardo Pino y Aida Agosti de Pino, Pedro Pino y Juana Ginar de Pino, José Pino y Amelia Farina de Pino, participan su fallecimiento e invitan al sepelio de sus restos.
20|8|F|99333|20|8

LUCIA STOMBELLINI. - Q.E.P.D. - Falleció el 19-VIII-1976. - Su prima: Agustina Vda. de Rodríguez; sus sobrinos: Carmen y Juan Mansilla (ausentes), Pete, Teresa, Choni y Mirta Díaz; sobrinos nietos: Cacho, Cristina, Sonia, Ana, Calú, Tito y Jorge (ausente), participan su fallecimiento con profundo dolor y ruegan una oración por su eterno descanso.
20|8|C|532|20|8

NUNCIADA BONOME Vda. DE LESPINA
Q.E.P.D.
Falleció el 19-VIII-1976
C.A.S.R. y B.P.

Hijos: Victoria Vda. de Ibarra, Antonio, Angela, Luis, María, Carmen y Humberto; hijos políticos: Delia Farruggia, Luis Coletti, María Ferreyra, Alberto Oyola, Humberto Frasca, Norma Battistini, Josefa Vda. de Lespina, Teresa Silva Vda. de Lespina y Elba Vda. de Lespina; su hermano: José; primos, sobrinos, nietos, bisnietos y demás deudos, participan su fallecimiento e invitan al sepelio hoy a las 16, cementerio de Guaymallén. Casa mortuoria: Urquiza y Castro. Villa Nueva. Servicio: Boschin Hnos. Villa Nueva.
20|8|F|99337|20|8

ANUNCIADA BONOME VDA. DE LESPINA. - Q.E.P.D. Falleció el 19-VIII-1976 - Su hija política: Josefa Miliottis Vda. de Espina; sus nietos: Juana Espina, María, Antonio y Vicente Espina; sus nietos políticos: Antonio Guaquinchay y Angel Benardón, Mercedes Ruarte; sus bisnietos: Antonio Miguel, Domingo Guaquinchay, María, Mabel, Angel y Nora Benardón, Estela, Victoria, Patricia Espina y Sebastián Buenanueva, participan con profundo dolor su fallecimiento e invitan al sepelio de sus restos.
20|8|F|99352|20|8

FLAVIA BETIANA GOMEZ
Q. E. P. D.
Falleció el 19-VIII-1976.

Sus padres: Luis G. Gómez y Elsa Mercedes Rodríguez de Gómez; su hermano: Jorge Luis Gómez; sus abuelos: Juan H. Gómez, Segundo Salvador Rodríguez y Elvira Yakin de Rodríguez; bisabuelos: María Gómez, Salvador Rodríguez y Carmen Lizuñi de Rodríguez, tíos, primos y demás familiares participan con pesar su fallecimiento e invitan al sepelio de sus restos, hoy 16 hs. cementerio de Buen Orden. - Casa de duelo: calle Río Negro 145, La Colonia, Junín. - Servicio: Cochería Millo.
20|8|99329|20|8

YOLANDA ALBERTINA LIBERATA FRANCIA DE MARTEDI
Q. E. P. D.
Falleció el 19-VIII-1976.
C. A. S. R. y B. P.

Sus hermanos: Mario Francia y Cesarina F. de Bertiotti, hermana política, Gioconda Palmili de Francia, primos, sobrinos, nietos y demás deudos participan su fallecimiento e invitan al sepelio de sus restos, hoy a las 11 horas, en el cementerio de Godoy Cruz. Casa mortuoria: Beltrán 54, Godoy Cruz. Servicio Casa Flores.
20|8|C|542|20|8

YOLANDA ALBERTINA LIBERATA FRANCIA DE MART DI Q.E.P.D. - Falleció el 19-VIII-1976. - Sus sobrinos: Carlos A. Martí y Liliana Francia de Martí, participan su fallecimiento e invitan al sepelio de sus restos.
20|8|F|99324|20|8

YOLANDA ALBERTINA LIBERATA FRANCIA DE MART DI Q.E.P.D. - Falleció el 19-VIII-1976. - Lucía Vila de Zapata y Fila., Orlando Zapata y Fila., Carlos Sanginez y Fila., y Jorge García y Fila., participan el fallecimiento de su sobrina y prima e invitan a acompañar sus restos.
20|8|F|99346|20|8

YOLANDA FRANCIA DE MARTEDI - Q.E.P.D. - Falleció el 19-VIII-1976. - Aldo Tosi y fila. Ana Palmili de Díaz y fila. Eulalia Palmili de López y fila., participan el fallecimiento de su querida amiga y que sus restos serán inhumados en el cementerio de Godoy Cruz.
20|8|C|447|20|8

YOLANDA FRANCIA DE MARTEDI - Q.E.P.D. - Falleció el 19-VIII-76. - Jorge Raúl Martí, Marina Ferrer de Martí y fila., participan con profundo pesar su fallecimiento e invitan al sepelio de sus restos.
20|8|C|512|20|8

YOLANDA ALBERTINA LIBERATA FRANCIA DE MART DI Q.E.P.D. - Falleció el 19-VIII-1976. - Elvira de Manfiafico, Jorge Tomba y Fila., y Jesús López y Sra., participan con pesar su fallecimiento e invitan al sepelio de sus restos.
20|8|F|99324|20|8

DELFINA G. DE PITICCHIO (Fina). - Q.E.P.D. - Falleció el 19-VIII-76. - C.A.S.R. y B.P. - Su esposo. Salvador J. Piticchio; sus hijas: María del Carmen y Marcela Beatriz; su futuro hijo político: Rubén Antinori; sus hermanos, hermanos políticos, tíos, primos y demás deudos, participan con hondo pesar su fallecimiento e invitan al sepelio de sus restos, hoy, a las 16.30, en el cementerio de Godoy Cruz. Casa de duelo: J. A. Roca 1753. Benegas, Godoy Cruz.
20|8|C|375|20|8

DELFINA GARCIA DE PITICCHIO. - Q.E.P.D. - Falleció el 19-VIII-76. - C.A.S.R. y B.P. - Sus hermanos del equipo Sto. Tomás de Aquino del M.F.C., participan con profundo dolor su fallecimiento e invitan al sepelio de sus restos.
20|8|C|533|20|8

DELFINA GARCIA DE PITICCHIO. - Q.E.P.D. - Falleció el 19-VIII-76. - C.A.S.R. y B.P. - Juan Carlos Díaz Clua y Sra. Olga F. Ramiz de Díaz, José Miguel Ramiz y Sra., Lucía B. G. de Ramiz, participan el fallecimiento de la esposa de su apreciado amigo Salvador José Piticchio e invitan al sepelio de sus restos al cementerio de Godoy Cruz.
20|8|C|534|20|8

DELFINA GARCIA DE PITICCHIO. - Q.E.P.D. - Falleció el 19-VIII-76. - El personal directivo, docente, no docente y comisiones periescolares de la Escuela Nº 53 "Petrona G. de Burgoa", participan el fallecimiento de la señora Delfina García de Piticchio, madre de su compañera de tareas María del Carmen Piticchio.
20|8|C|387|20|8

DELFINA GARCIA DE PITICCHIO - Q.E.P.D. - Falleció el 19-VIII-76. - José León y fila., Etelvina Eriz de Morandi y Teresa Eriz participan el fallecimiento de su querida amiga e invitan al sepelio de sus restos.
20|8|C|517|20|8

FINA DE PITICHIO - Q.E.P.D. - Falleció el 19-VIII-76. - Bruno Antinori y Sra. e hijos participan con dolor su fallecimiento e invitan al sepelio de sus restos.
20|8|C|441|20|8

PROVIDENZA MARSALA DE NICOSIA. - Q.E.P.D. - Falleció el 19-VIII-76. - C.A.S.R. y B.P. - Sus hijos: Antonia, Genoveva, Josefa, Severio, Elsa y Luis, hijos políticos: Mauricio Vergara, Margarita Petrelli, Cipriano Olguín y Ana Nania, nietos, bisnietos, hermanos, hermanos políticos, sobrinos y demás deudos participan su fallecimiento e invitan al sepelio de sus restos al cementerio de Maipú, hoy a las 16.30 hs. casa mortuoria: Videla Aranda s|n. Cruz de Piedra. Servicio Cochería Timoniero, Calderón y López, Maipú.
20|8|F|99345|20|8

PRUDENCIA DE NICOSIA. - Q.E.P.D. - Falleció el 19-VIII-1976 - Roberto Crescini, Juana Petrelli de Crescini, Juan A., Italo, Lilia y Mabel Crescini y sus respectivas familias, participan con pesar su fallecimiento e invitan al sepelio de sus restos.
20|8|F|99351|20|8

PILAR ENCARNACION NUÑEZ DE ORO. - Q.E.P.D. - Falleció el 19-VIII-76. - C. A. S.R. y B.P. - Su desconsolado esposo: Carlos Argentino Oro. sus hijos: Armando, Juan Carlos y Verónica, su madre: Graciela Videla de Nuñez, su madre política: Carlina Vázquez de Oro, hermanos, hermanos políticos, sobrinos, y demás deudos participan su fallecimiento e invitan al sepelio hoy a las 10.30 horas, en el cementerio de la Capital, casa mortuoria: Juan B. Justo 526, Ciudad. Servicio Casa Boito e Hijos.
20|8|C|539|20|8

PILAR ENCARNACION NUÑEZ - DE ORO - Q. E. P. D. - Falleció el 19-VIII-1976. Directivos y personal de Compañía IPSILON Impresores S. A. participan con profundo pesar el fallecimiento de la esposa de su compañero de trabajo Carlos Oro e invitan al sepelio de sus restos.
20|8|C|520|20|8

PILAR NUÑEZ DE ORO. - Q.E.P.D. - Falleció el 19-VIII-76. - Personal del Parque Automotor del Banco de Mendoza, compañeros de trabajo de sus hermanos Francisco y Juan Núñez, participan su fallecimiento e invitan al sepelio de sus restos.
20|8|C|519|20|8

PILAR NUÑEZ DE ORO - Q.E.P.D. - Falleció el 19-VIII-76 - Personal de Mayordomía, turno tarde del Banco de Mendoza, participa con profundo dolor el fallecimiento de la hermana de su compañero de tareas, Sr. Francisco Núñez, e invitan al sepelio de sus restos.
20|8|C|425|20|8

ANTONIA SAYAS. - Q.E.P.D. - Falleció el 19-VIII-1976. - C.A.S.R. y B.P. - Sus compañeros gastronómicos de la Provincia de Mendoza, participan su fallecimiento e invitan al sepelio hoy a las 11 en el cementerio de capital. Casa mortuoria: Federico Moreno 2117, ciudad. Servicio: Casa Boito e Hijos.
20|8|C|539|20|8

QUITERIA ARANEGA DE FERNANDEZ. - Q.E.P.D. - Falleció el 19-VIII-1976. - Su desconsolado esposo: José Fernández Ruiz; sus hijos: José, Trinidad y José Antonio; hijos políticos: Vicente Cortina, y Luisa Andrade, nietos; su hermano: Juan (ausente); su hermana: Antonia (ausente), hermanos políticos, sobrinos y demás deudos participan con profundo pesar su fallecimiento e invitan al sepelio que se efectuará hoy a las 17.30 horas, en el cementerio de la Capital. Casa mortuoria: calle Agustín Delgado 354, Capital - Mendoza.
20|8|C|458|20|8

QUITERIA ARANEGA DE FERNANDEZ. - Q.E.P.D. - Falleció el 19-VIII-76. - Sus sobrinos: José Fernández Robledo y Amelia Rosa Staffolani de Fernández, Amelia Rosa Fernández de López, Jaime Antonio López y Artigau, Julio César Dante Fernández; José Damián Fernández y Marta Susana Lértora de Fernández y sobrinitos nietos, participan con profundo pesar su fallecimiento e invitan al sepelio de sus restos.
20|8|C|549|20|8

QUITERA ARANEGA DE FERNANDEZ - Q.E.P.D. - Falleció el 19-VIII-76. - Dr. Bernardino Millán y fila., Elena O. de Cantón, Eustaquio Cantón y Sra., Juan Serra y Sra., participan el fallecimiento de su querida tía e invitan al sepelio de sus restos.
20|8|C|377|20|8

QUITERIA ARANEGA DE FERNANDEZ - Q.E.P.D. - Falleció el 19-VIII-76. - Pedro Meden y fila. participan con hondo pesar su fallecimiento e invitan al sepelio de sus restos.
20|8|C|518|20|3

QUITERIA ARANEGA DE FERNANDEZ - Q.E.P.D. - Falleció el 19-VIII-76. - Francisco Calvente y fila., participan con dolor el fallecimiento de su querida amiga e invitan a acompañar sus restos.
20|8|C|503|20|3

QUITERIA ARANEGA de FERNANDEZ - Q.E.P.D. - Falleció el 19-VIII-76. - Juan Carlos Díaz Clua y Sra. Olga F. Ramiz de Díaz, José Miguel Ramiz y Sra., Lucía B. G. de Ramiz, participan el fallecimiento de la esposa de su apreciado amigo Salvador José Piticchio e invitan al sepelio de sus restos al cementerio de Godoy Cruz.
20|8|C|447|20|8

QUITERIA ARANEGA DE FERNANDEZ - Q.E.P.D. - Falleció el 19-VIII-76. - Sus vecinos y demás deudos participan con profundo pesar su fallecimiento e invitan al sepelio de sus restos.
20|8|C|362|20|8

QUITERIA ARANEGA GARCIA DE FERNANDEZ - Q. E. P. D. - Falleció el 19-VIII-76. La Asociación Gremial de Empleados y Obreros del Departamento General de Irrigación, Mendoza, participa el fallecimiento de la señora madre de su afiliado José Antonio Fernández e invita al sepelio de sus restos.
20|8|C|527|20|8

MARIA BALIDO - Q.E.P.D. - Falleció el 19 - VIII - 1976. - C.A.S.R. y B.P. - Sus hijos: Orlando, Onel, Aldo y Gladys; sus hijos políticos: Hilda Zapata, Antonia Bragagnolo y Orlando Zúñiga; hermana: Angela B. de Laviña, nietos, primos, sobrinos y demás familiares participan su fallecimiento e invitan al sepelio de sus restos, hoy a las 17 hs. al cementerio de Rivadavia. - Casa mortuoria: San Isidro 1206. Rivadavia. Servicio Empresa Ferreyra Rivadavia.
20|8|F|99341|20|8

MARIA BALIDO - Q.E.P.D. - Falleció el 19 - VIII - 1976. - C.A.S.R. y B.P. - Sus nietos: Laura, Cacho, Rosita, Estela, Susana y Mary Riveros, Eduardo, Roberto y María del Carmen López, Fabián y Alejandro Zúñiga, participan con pesar su fallecimiento e invitan al sepelio de sus restos.
20|8|F|99342|20|8

MARIA BALIDO - Q.E.P.D. - Falleció el 19 - VIII - 1976. - C.A.S.R. y B.P. - Sus vecinos: Honorio Lescano y Sra., Ismael Longone y Sra., Carlos Saravia y Sra. Edmundo Aguilar y Sra. y Héctor Aguilar y Sra. participan el fallecimiento de su vecina y amiga y ruegan elevar una oración en su memoria.
20|8|F|99342|20|8

RITA VILLARRUEL DE ROCHA. - Q.E.P.D. - Falleció el 18-VIII-76. - Su desconsolado esposo: Lino Rocha, participa su fallecimiento e invita al sepelio de sus restos hoy a las 10 horas en el cementerio de la Capital.
20|8|C|547|20|8

PARTICIPACIONES

PEDRO SANTOS GAMEZ
Q.E.P.D.
Falleció en Buenos Aires
el 19-VIII-1976
C.A.S.R. y B.P.

Su hermana política, Rosario C. F. de Santos; sus sobrinos: María Elena Santos de Morelatto y Ricardo Morelatto y sobrinos nietos, participan con profundo dolor su fallecimiento y que sus restos serán inhumados en el cementerio de la Chacarita.
20|8|C|546|20|8

MIGUEL SIMON - Q.E.P.D. - Falleció el 18 - VIII - 1976. - Su hermana: Julia Simón de Marón y sus sobrinos: Elena, Angela, Domingo, María y Miguel Marón y sus respectivas filas. participan con pesar su fallecimiento y que sus restos fueron inhumados.
20|8|F|99330|20|8

MIGUEL SIMON - Q.E.P.D. - Falleció el 18 - VIII - 1976. - Su hermana: Susana Simón de Badui; sus sobrinos: Julio, Ema y Miguel Badui y sus respectivas filas. participan con pesar su fallecimiento y que sus restos fueron inhumados.
20|8|F|99330|20|8

MIGUEL SIMON. - Q.E.P.D. - Falleció el 18-VIII-1976. - Sus hermanos: Bechara y Abraham Simón; hermana política: María Matar; sobrinos: María Elena, Miguel Rodolfo, Esther Susana y Aída Noemí Simón, participan el fallec

Transportista detenido por robar cargas

BUENOS AIRES, 19 (NA). — Efectivos de la Policía Federal desbarataron una pandilla que integraban tres individuos, logrando la detención de uno de ellos, que habían logrado cuantiosos beneficios apropiándose de las cargas de fletes que se les confiaba para luego comercializarlas por su cuenta.

Los sujetos contaban con un depósito ubicado en el Gran Buenos Aires, donde los efectivos policiales secuestraron importantes mercaderías y un camión semiremolque que utilizaban para trasladar las cargas.

El detenido fue identificado como Ramón Oscar Ibarra, de 33 años, casado, quien realizaba sus actividades bajo el falso nombre de Héctor Orlando López. Sus otros dos cómplices se encuentran prófugos.

Ibarra y sus cómplices se encargaban de recoger fletes de importantes empresas, entre las cuales se contaba Aluar S. A. y La Superiora, apropiándose luego de las cargas, que almacenaban en el depósito descubierto.

Allí se encontraron 15 toneladas de aluminio de gran pureza, en lingotes; 800 cajones de vinos finos; 7 bolsas de azúcar de 50 kilos cada una y 50 cajas con paquetes de harina, además del camión que utilizaban para los transportes.

La mercadería secuestrada, incluido el rodado, fue valuada en 25 millones de pesos.

Volcó un auto en la cordillera y se hirió una mujer

En la ruta internacional a Chile, a la altura de la localidad de Punta de Vacas, volcó el automóvil Ford Fairlane guiado por Bernardino Rodríguez a quien acompañaban cuatro personas más.

A consecuencia del percance, sobre cuyas causas no se informó, resultó con fractura de clavícula derecha Elena Zúñiga Rojas, chilena, a quien se internó en el hospital Emilio Civit. Los restantes viajeros, identificados como Héctor Scarafía, argentino, Fanny Zúñiga Rojas y Blanca Salinas García (ambas de nacionalidad chilena) salieron ilesos del accidente.

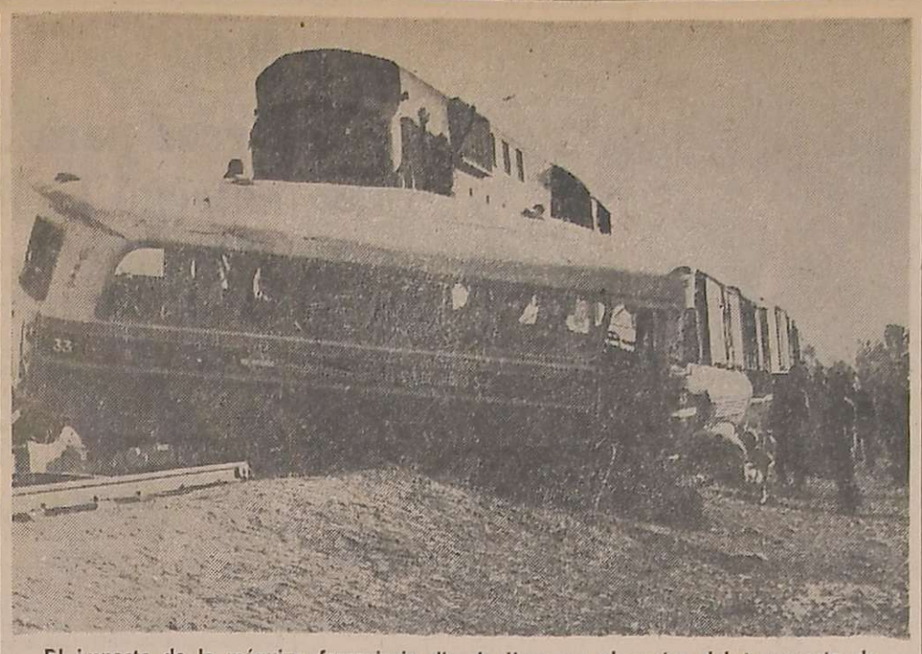

El impacto de la máquina ferroviaria dio de lleno en el centro del transporte de pasajeros. El paso a nivel cuenta con semáforo y timbre de alarma.

Tren carguero embistió a un micro en San Juan: 4 muertos

Segundo accidente en 24 horas. Veinte heridos

SAN JUAN. — Nuevamente un fatal accidente de tránsito produjo muertos y heridos. La violenta colisión entre un tren de carga y un ómnibus repleto de pasajeros dio como resultado cuatro muertos y 20 heridos. El fatal suceso ocurrió en la capital, en un paso a nivel que cuenta con semáforo y timbre de alarma, que funcionaron, pero que el chofer del ómnibus no advirtió, por hallarse contando dinero y, además, porque el sol frontal le impedía la visibilidad. Así trascendió entre quienes viajaban en el vehículo.

Otros detalles señalan que el tremendo impacto hizo que la máquina ferroviaria se incrustrara en la parte izquierda del ómnibus, al que arrastró unos 200 metros, causando escenas de pánico.

Personas fallecidas

Alrededor de las 9.10 de ayer, el tren del Ferrocarril General San Martín Nº 6382, con cinco vagones, se dirigía a la estación de Villa Krause. Lo conducía el maquinista Pedro Antonio Ruiz, cuando arrolló, en calle Pedro de Valdivia, Desamparados, al ómnibus de la línea Nº 41, que hace un recorrido suburbano y pertenece a la empresa "20 de Junio". El chofer era Simón Domínguez, casado, de 45 años, domiciliado en Trinidad.

En el primer momento, el auxilio fue prestado por vehículos particulares y varias ambulancias. Entre los pasajeros que fueron trasladados al hospital Rawson, llegaron sin vida, José Salvador Mantello, 24 años, ingeniero de minas, con domicilio en Las Heras 1026 Sur; Juan Carlos Jamenson, 51 año, Ignacio De La Roza 1123, Rivadavia; Vicente Pedro Lahora, 67 años, Barrio Jardín Policial, Casa Nº 2758, Rivadavia, y Ernestina Mirta de Lahora, 53 años, esposa del anterior.

Los heridos

Resultaron con heridas de distinta consideración las siguientes personas: Fanny Francisca Brizuela, 20 años, San Isidro 510, Villa San Francisco, traumatismo de tórax y fémur izquierdo; Francisca Fredes de Mondaca, 51 años, traumatismo de tórax y cráneo; Yolanda Lidia Brizuela, 10 años, Villa Flores, traumatismo de tórax y fractura de rodilla; Ernesto Chuck, 64 años, traumatismo de cráneo; María González de Tejada, traumatismo de cráneo y tórax; Lidia Páez de Naranjo, traumatismo de cráneo y rostro; Carlos Aguilar, casado, 52 años, Alpatacal 242, heridas de poca consideración; José Caballero, 29 años, Barrio Rivadavia, traumatismo de cráneo; Carmen Abad Martín, 50 años, Juez Ramón Díaz 1587, Desamparados, traumatismo de tórax y fractura; Norma Gladis Castillo de Moreno, traumatismo de cráneo y de tórax; Pura Moreno de Olivera, 36 años, Charcas 156, heridas leves; Eugenia Salinas de Bustos, 54 años, Comandante Cabot 1886, Rawson, traumatismo de cráneo y tórax; Nidia Aurora Araoz de Pizarro, 20 años, San Luis 619 Este, fractura de pierna y antebrazo derechos; Lidia Castro de Albardi, Comandante Cabot 3082; Basilio Arancibia, 66 años, Huarpes 1664; Benigno Irrazabal, 62 años, Félix Pineda 1106, Rivadavia; Sergio Eduardo Castro, 4 años; Natalio Castro, 1 año; Ernestina Pizarro de Castro; Elsa Sofía Castro de Flores, 45 años; Jorge Alfredo Díaz y Pascual Seguin, 68 años.

El ómnibus resultó con daños de consideración. Tomaron intervención en el hecho el personal del Comando Radioeléctrico, Cuerpo de Bomberos y Seccional 4ª de Policía.

Internan a tres ciclistas luego de ser embestidos

En distintos accidentes viales, tres ciclistas sufrieron graves lesiones que motivaron sus internaciones en centros asistenciales.

En la intersección de la Av. Costanera y la calle Jujuy de Ciudad, el Peugeot guiado por Rolando Vázquez chocó con la bicicleta en la que se desplazaba Eleuterio Méndez, boliviano, residente en Guaymallén. Este sufrió traumatismo de cráneo encefálico, siendo internado en el Hospital Central.

En la misma avenida, pero en un tramo comprendido entre las calles Reconquista y Pescadores, se produjo la colisión del automóvil taxi Dodge a cargo de Ignacio Lucas y el biciclo que dirigía Francisco Lucero, domiciliado en Las Heras. El ciclista fue hospitalizado en el Central por haber resultado con traumatismo de cráneo y pérdida de conocimiento.

En tanto, en la Seccional 17ª Lavalle se presentó Justo Corvalán, para dar cuenta a las autoridades de esa dependencia que en circunstancias de conducir un automóvil Citroen por la calle Belgrano, llevó por delante al ciclista José Vera, quien debido al impacto resultó con politraumatismo, una herida cortante en la región parietal, otra en el pie derecho y traumatismo de hemitórax izquierdo. También fue asistido en el Hospital Central, donde permanecía anoche en delicado estado.

El conductor declaró que no vio a la víctima a raíz de haber sido encandilado por las luces de otro automotor.

Los autores de los delitos y parte de la mercadería sustraída

Esclarecen robos en cadena en una firma de Godoy Cruz

Están detenidos los cuatro responsables de los robos reiterados que desde hace dos años se venían perpetrando impunemente en perjuicio de la empresa "Molinos Ríos de la Plata", que funciona con depósitos y oficinas en la calle Barcala s/n de Godoy Cruz.

Con los antecedentes suministrados por el personal de vigilancia de la firma, funcionarios de la seccional 7ª sorprendieron a Pascual Alfredo Zalazar, de 39 años, en el momento preciso en que sustraía mercaderías de uno de los galpones.

Conducido a la dependencia policial, confesó que contaba con la complicidad de otros tres sujetos, empleados de Molinos Río de la Plata, uno de ellos el sereno.

Precisamente este último permitía en horas de la noche el ingreso de los ladrones en vehículos, que cargaban con diferentes artículos producidos en el establecimiento. El botín era comercializado posteriormente en la zona Este, repartiéndose en partes iguales las ganancias obtenidas.

Los otros arrestados

La pesquisa determinó la culpabilidad de las sustracciones en cadena de Justo Valentín Morales, de 32 años; Víctor José Ormeño, de 32 y Ricardo Luján, de 51 años, quien se desempeñaba como sereno nocturno.

En el domicilio de Morales fue secuestrada cierta cantidad de artículos, entre los que se encontraban harina, yerba aceite y arroz, por un valor aproximado a los $ 300.000.

Asaltantes disparan contra un taxista

Un taxista corrió serio peligro de ser ultimado por dos asaltantes que le dispararon con un arma de fuego desde corta distancia, pero solamente sufrió una lesión leve en la parte posterior del cuello.

En la seccional 19ª Junín, Juan Carlos Gutiérrez informó que en momentos de guiar un automóvil taxi Ford Falcon, fueron solicitados sus servicios por dos pasajeros en el carril Barriales de aquel departamento. En determinado momento los individuos extrajeron armas de fuego y amenazaron al conductor. Éste, aparentemente se habría resistido a los propósitos de robo de los malvivientes, uno de los cuales hizo dos disparos contra la víctima, a la que arrojaron a un costado del camino. Inmediatamente los delincuentes se dieron a la fuga en el vehículo.

El taxista fue auxiliado y trasladado para su asistencia al hospital de Rivadavia. En cuanto al rodado fue encontrado abandonado por personal policial en la ruta 7 a la altura del establecimiento Greco Hermanos.

Desbarataron central de juegos de azar que tenía computadoras y grabadores

BUENOS AIRES, 19 (NA). Efectivos de la Policía Federal desbarataron las actividades de una poderosa organización dedicada a la explotación de juegos de azar que actuaba en esta capital y el Gran Buenos Aires y contaba con un sofisticado centro de operaciones al que habían incorporado computadoras y un sistema de grabaciones para la recepción y control de las apuestas.

El tramo final de las investigaciones emprendidas desde tiempo atrás culminó con el allanamiento del centro de operaciones, ubicado en Teodoro García 3551 en el Barrio de Chacarita, donde fueron detenidos dos de los principales responsables de esa actividad clandestina y se encontraron anotaciones por cuantiosas sumas apostadas, la cantidad de 730.000 pesos en efectivo y otros elementos probatorios.

Los detenidos identificados como Oscar Subies y Alfredo Dosrraco, fueron sorprendidos en el interior del inmueble donde se descubrieron, además, modernas máquinas computadoras, aparatos de grabación y asientos contables del movimiento de fondos de la organización.

Las investigaciones realizadas permitieron determinar que la agencia clandestina operaba a través de más de 100 receptores de apuestas de quinielas y carreras de caballos en distintos puntos de Capital Federal y Gran Buenos Aires.

Con relación a ese operativo, se supo que efectivos policiales se encuentran investigando los alcances de la red clandestina que venía operando desde tiempo atrás.

Herido grave arrojó una colisión

SAN RAFAEL. — En la intersección de las calles Coronel Suárez y Gutiérrez chocaron el automóvil Renault 12, modelo 1972, que conducía Mario Roberto Reynoso, domiciliado en calle Agustín Alvarez sin número y la motocicleta marca LH 125, sin chapa, conducida por Napoleón Cista Rica, boliviano, domiciliado en Independencia 1548 de esta ciudad. A raíz del impacto el conductor de la motocicleta resultó lesionado, siendo trasladado al hospital Schestakow, donde debió quedar internado con traumatismo de cráneo y lesiones múltiples.

Alquiler de casas: arrestan a un estafador

José Aciar

Por lo menos tres particulares resultaron estafados por una persona joven a la que entregaron determinadas sumas de dinero como adelanto para el contrato de alquiler de viviendas que habían celebrado con el oportunista, quien desaparecía con los anticipos.

El defraudador fue detenido e identificado como José Norberto Aciar, de 28 años, domiciliado en la calle Islas Malvinas 729, de Las Heras.

La primera denuncia fue la presentada en la Dirección Investigaciones por Roberto Enrique Sherman Tapia, chileno, quien interesado en una vivienda tomó contacto con Aciar. Este confeccionó un contrato y le solicitó la entrega de 80.000 pesos de seña. Al llegar la fecha de entrega de la vivienda, Sherman se presentó en el domicilio convenido —calle Islas Malvinas 729, Las Heras, residencia del estafador— constatando que se encontraba ocupado y que además no era propiedad de Aciar.

Otro damnificado resultó Agustín Mario Padró, quien entregó al estafador 21.000 pesos en adelanto por el alquiler de una casa ubicada en la calle Bahía Blanca 557, Las Heras, que no estaba en arriendo.

Otro de los engañados fue el ciudadano chileno Waldo Washington Sanhuesa, que por la misma propiedad de la calle Bahía Blanca 557, cedió 22.000 pesos al falso locador.

Sustraen joyas por un total de $ 530.000

Dinero en efectivo y diversas joyas —todo valuado en 450.000 pesos— pasaron a manos de los ladrones que penetraron en la casa de Favio Fioravanti, en la calle Anatole France 449, de Godoy Cruz.

Por su parte, Hermelina Posterivo de Colonnese, que habita en la calle Julio A. Roca 197, de capital, resultó perjudicada por la sustracción de cinco pulseras esclavas de oro que guardaba en un cofre y que valuó en 80.000 pesos.

Por daños y perjuicios Oreste Berta y la Renault deberán pagar $ 800.000

CORDOBA, 19 (NA). — El juez Francisco Gilardoni condenó al técnico automovilístico Oreste Berta y a la empresa Renault Argentina al pago de 800.000 pesos por los daños y perjuicios ocasionados en 1972 a la niña Adriana Elsa García, a la que el primero atropelló en Alta Gracia con un automóvil Torino de propiedad de la firma nombrada.

Adriana, de 9 años, acababa de abandonar, el 2 de octubre de 1972, el colegio de las Hermanas de la Misericordia, en Alta Gracia, cuando fue embestida por el coche que Oreste Berta conducía, lo que le causó la fractura del fémur de la pierna derecha, la pérdida de un incisivo y traumatismo craneal.

La niña, que fue operada en 3 ocasiones a raíz de las heridas que recibió, quedó definitivamente impedida del uso normal de las piernas, viéndose obligada a utilizar muletas.

Berta había sido sobreseído en primera instancia, pero apelada la sentencia absolutoria por los padres de Adriana, y aportando testimonios complementarios probatorios de que el técnico, al producirse el accidente, conducía el vehículo a velocidad excesiva, el juez Gilardoni encontró culpable a Berta y lo sentenció a pagar la indemnización, juntamente con la empresa que le había provisto el coche con que atropelló a la niña.

La ceremonia realizada en el terreno donado por la unión vecinal del Barrio Bancario.

La seccional 34a. recibió un predio para el nuevo local

Autoridades de la Comisaría 34º "Almirante Brown" de Godoy Cruz recibieron el predio donde habrá de construirse el nuevo edificio de la dependencia, coincidiendo el acto con el primer aniversario de su creación.

El terreno está ubicado en la calle 20 de Junio 746, y fue donado por la unión vecinal del Barrio Bancario.

El acto fue presidido por el subjefe de Policía, comisario general Jorge Nicolás Calderón, encontrándose presentes también el segundo jefe de la Agrupación XI Mendoza de Gendarmería Nacional, comandante principal Carlos Contreras; el jefe de la Unidad Regional Primera, comisario general Ramón F. Suárez; el presidente de la cooperadora policial de la Seccional, Edgardo Alonso y representantes de la entidad que donó el inmueble.

Luego de una misa de campaña oficiada por el capellán mayor de la Policía, padre Oscar Moreno, fue colocada la piedra basal de la futura sede de la seccional. Cumplieron esta diligencia el subjefe de Policía, el representante de Gendarmería, el titular de la URI y el comisario Domingo Roque Rivero, jefe de la Seccional 34ª.

Se detuvo a 2 asaltantes con captura pedida

Roberto Pugliese

Personal de la Dirección Investigaciones logró localizar y aprehender a una pareja, a la que se atribuye participación en un hecho a mano armada perpetrado en San Juan, en cumplimiento de un exhorto del 5º Jugado en lo Penal de esa ciudad.

Los arrestados son Roberto Enrique Pugliese, de 27 años y su compañera Aurora Olmos, de 23, acusados de haber tomado parte del asalto en perjuicio de la empresa IVNE de San Juan, episodio ocurrido el 15 de abril pasado.

Otros dos sujetos que intervinieron en el atraco ya han sido juzgados y alojados en la cárcel al recibir condenas que oscilan entre los 10 y 15 años.

Hallan el cadáver de un menor que había desaparecido

En la margen norte del río Mendoza, en el paraje conocido como "El Paraíso", en Fray Luis Beltrán, fue encontrado el cadáver de un menor de 13 años, quien había desaparecido de su hogar días atrás.

Se trata de Miguel Eduardo Lopez, domiciliado en la calle San Martín s/n, de ese distrito. Al parecer el adolescente se habría extraviado caminando por esa zona. El cuerpo no presentaba lesiones visibles y fue remitido al Cuerpo Médico Forense y Criminalístico para la determinación de las causas del deceso.

San Luis

Fumigación aérea realiza la Dirección de Arquitectura

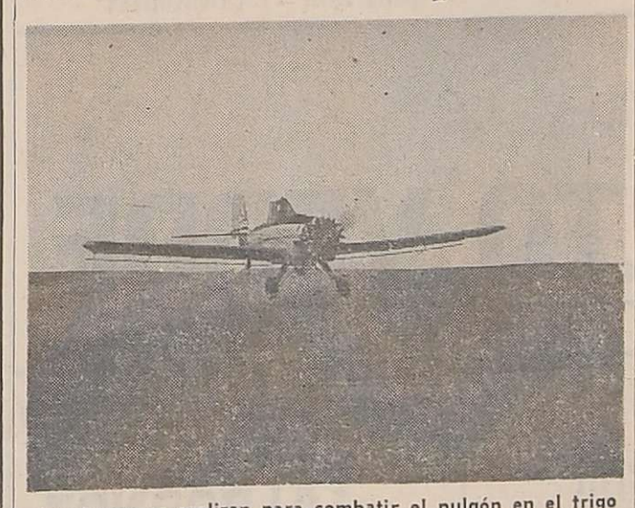

Las tareas se realizan para combatir el pulgón en el trigo

SAN LUIS. — Una vasta zona que comprendió 650 hectáreas en Los Puquios, ha sido ya pulverizada por vía aérea. En el transcurso de estos días se continuará con este programa, de acuerdo a las inscripciones recibidas en la dirección general de Agricultura.

La fumigación de referencia se realiza con personal especializado para Control de Pulverización Aérea de la Provincia de San Juan y tiene por misión el exterminio del pulgón de los cereales en el cultivo del trigo, habiendo arrojado excelentes resultados hasta el momento.

Este es un plan que desarrolla la subsecretaría de Asuntos Agrarios de San Luis, en convenio con la provincia de San Juan para colaborar con los productores, por intermedio de la Dirección de Agricultura.

Prosiguen hoy las fiestas del aniversario

SAN LUIS. — Continúa hoy las celebraciones de la "Semana de San Luis", organizada para festejar el 382º aniversario de la fundación de esta ciudad.

Se iniciarán a las 12, con una audición por LV13, a cargo de la señora Elva Nelly de La Mota de Quevedo Mendoza presidenta del Consejo de Educación de la Provincia.

A las 15, pruebas de destreza hípica a cargo del Cuerpo de Caballería de la Policía local, y exhibición de adiestramiento canino por la Compañía de Canes "Sgto. 1º Francisco Gómez", en el estadio Coronel Pringles, con actuación de la Banda de Música Policial. A las 16, "San Luis comentado", audiovisuales, preparados por alumnos primarios, en la escuela "Lafinur". A las 18.30, en la Dirección de Cultura, disertación del profesor Armando Bazán, de la Junta de Historia Eclesiástica, sobre "Lo Sobrenatural y lo Natural de Fray Mamerto Esquiú". A las 19, charla de la doctora María de Montivero sobre "Folklore en la poesía", y romances cantados por el dúo del Centro Nativista de la escuela Normal Pringles, en este establecimiento.

A las 19, homenaje a San Luis del Círculo Cultural de Letras "Clamor" en avenida del Libertador 1248, de Buenos Aires, donde disertarán Jorge Luis Borges, María Julia Luco de Estéves y Gilda Paz.

A las 21, conferencia del profesor Alberto A. Roveda sobre el tema "En busca del hombre", en el colegio Lafinur organizada por el Círculo Cultural de San Luis. Y a las 22, se realizará el Primer Concierto Cuyano de Bandas de Música Policiales, en el Comedor Universitario, organizado por la jefatura de Policía de la Provincia con auspicios de la Intendencia Municipal.

Ex funcionario en libertad a pedido del gobernador

SAN LUIS. — A solicitud del gobernador de la provincia, brigadier (R) Hugo Raúl Marcilese, fue puesto en libertad el doctor Juan C. Barbeito, quien se hallaba detenido a disposición del Poder Ejecutivo.

La medida fue adoptada sin perjuicio de la prosecución de las actuaciones sumariales pertinentes.

San Juan

Entregaron edificio a una biblioteca

SAN JUAN. — En un breve acto, la Dirección de Arquitectura entregó el nuevo edificio construido con destino a la Biblioteca Colón, ubicado en Diagonal Sarmiento 650, Caucete.

El director de Arquitectura, arquitecto Pereira, destacó la labor cultural que desarrolla la biblioteca y expresó su deseo de pronta habilitación del edificio. Exhortó a las instituciones y vecinos de Caucete a colaborar para la adquisición del mobiliario y demás elementos requeridos por el flamante edificio.

El presidente de la biblioteca, Pantaleón de los Ríos, por su parte, agradeció a las autoridades y recordó que la obra se había iniciado bajo la intendencia del señor Ahun, que ahora ocupa las mismas funciones.

El edificio consta de dos plantas con una superficie de 170 metros cuadrados; en la planta baja funcionarán la sala para control y préstamos, hemeroteca, biblioteca y sala de lectura, con sus correspondientes dependencias sanitarias. En la planta alta estarán las oficinas administrativas, es decir, secretaría, recepción y fichaje, depósito y reparaciones, dirección y sala de reuniones y dependencias.

La Caja de Jubilaciones y los gestores

SAN JUAN. — La Caja de Jubilaciones y Pensiones de la Provincia, dió a conocer una resolución por la que se establecen normas para quienes actúen como gestores ante la misma.

Se determina que todo trámite debe ser substanciado de oficio y con la celeridad y eficiencia propias de una sana administración pública.

Los presuntos beneficiarios podrán hacerse patrocinar en sus trámites ante la Caja por abogados o representar por abogado o procurador judicial, con poder suficiente dentro de las normas que al efecto establece el Código Civil.

También podrán gozar los presuntos beneficiarios de los servicios gratuitos que la Asociación de Jubilados ofrece a quienes son sus afiliados.

A Buenaventura Luna recordarán el domingo

SAN JUAN. — El domingo próximo, a las 10.30, se tributará un homenaje al poeta y folklorista Buenaventura Luna. Se habilitará, en la oportunidad, un busto de 70 centímetros de altura, colocado sobre un basamento de un metro. Es obra de la escultora Eneida Roso de Mira.

El lugar del emplazamiento y de la ceremonia es el Jardín de los Poetas, en Zonda.

El acto cuenta con el auspicio de la Dirección de Cultura e instituciones locales.

Monumento a De la Roza

Una delegación de la institución "Refugio", que reúne a gente de arte y letras, interesó al gobernador de la provincia, capitán de navío Lomardí, en la erección del monumento a quien fuera colaborador de San Martín y gobernador de San Juan, doctor Ignacio De La Roza. La delegación estuvo presidida por el titular de la entidad cultural, señor Juan de la Torre.

Asumieron los intendentes de Albardón y Ullún

SAN JUAN. — Asumieron sus funciones los nuevos intendentes municipales de Albardón, Emilio Florentino Alcaide, y de Ullún, Vicente Ginestar Ferra. En ambos casos la ceremonia fue presidida por el ministro de Gobierno, capitán de navío Jorge Raúl Pérez Ruedi.

Por otra parte, el Poder Ejecutivo confirmó en sus funciones al intendente de Pocito, Evaristo Félix Perelló, quien desempeñaba el cargo interinamente.

El gobernador visitó el dique de Ullún

SAN JUAN. — Mediante la observación del funcionamiento del futuro dique de embalse en un modelo reducido, el gobernador, capitán de navío Alberto V. Lombardi, comprobó aspectos de la obra más importante que se realiza en la provincia. Posteriormente hizo una visita a la obra en ejecución.

El modelo funciona en el Instituto de Investigaciones Hidráulicas de la Universidad, donde el gobernador recibió una información de los detalles técnicos del ingeniero Domingo A. San Martín, jefe de la Inspección de la Secretaría de Recursos Hídricos. Posteriormente, en Ullún, fue observado el conjunto de trabajos, entre ellos los túneles, el aliviadero, las bases de la presa y el lugar donde se emplazará la usina hidroeléctrica de 30 mil Kw.

¡GRACIAS!
Espíritu Santo
POR LA GRACIA CONCEDIDA.
M. G.
20|8|C|316|20|8

¡GRACIAS!
Espíritu Santo
POR LA GRACIA RECIBIDA
O. P.
20|8|C|355|20|8

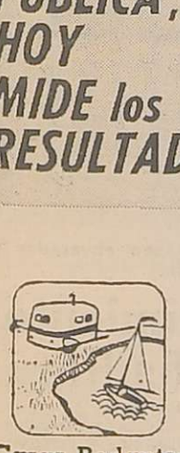
Compra y Venta de Propiedades

Ventas Varias

Arriendos y Cambios

Servicio Doméstico Pedido

Compra y Venta de Negocios

Compra y Venta de Automotores y Cubiertas

Casas Rodantes y Embarcaciones

Educacionales

Compra y Venta de Muebles

Ocupaciones Varias Pedidas

...CON ESTOS AVISOS TODO ES POSIBLE!

HOY PUBLICA, HOY MIDE los RESULTADOS

MAS LECTORES con EXCELENTE PODER ADQUISITIVO ASEGURAN UN MERCADO POTENCIAL EXCEPCIONAL!

Foto-Cine

AVISOS CLASIFICADOS
LOS ANDES MATUTINO
EL ANDINO VESPERTINO
(TARIFA COMBINADA)
MAS ECONOMICOS MUY EFECTIVOS
PRUEBE...

Godoy Cruz

El intendente efectuó una visita al barrio Decavial

GODOY CRUZ. — Respondiendo a lo concertado en una reunión mantenida en su despacho con representantes vecinales del barrio Decavial, el intendente municipal, capitán (RE) Osvaldo Enrique Galli efectuó una visita a ese conglomerado urbano.

El titular del departamento ejecutivo de la Comuna concurrió acompañado por dos funcionarios municipales; los directores de Servicio Públicos y de Acción Social y Uniones Vecinales, ingeniero Vicente Antonio Di Leo y señor Carlos Gil, respectivamente.

Un numeroso grupo de vecinos esperaba a los funcionarios comunales en el predio destinado a espacio verde que ubica en la zona estratégica del barrio.

Inmediatamente autoridades y vecinos iniciaron una recorrida por la zona para detectar sobre el terreno las falencias o problemas existentes.

Respondiendo al planteamiento de los habitantes de barrio Decavial, el intendente municipal dispuso la inmediata solución de algunos tópicos prioritarios y el estudio y exhaustiva evaluación de otros con miras a un rápido diligenciamiento y concreción.

Ante la solicitud del vecindario, el capitán Galli arbitró algunas medidas inmediatas, entre las que se cuentan: la eliminación del portón de acceso Sur existente en el cementerio departamental, la erradicación de algunos forestales ubicados en las tres entradas del barrio por carril Sarmiento que obstaculizan la visibilidad y el tránsito automotor, la construcción de pasantes en la intersección de las arterias Vergara y proyectada Nº 9 y la eliminación de un desnivel existente en la última calle mencionada.

Reunión de hoy

Los representantes vecinales mantuvieron durante todo el trayecto un fluido diálogo con el intendente y los funcionarios municipales que lo acompañaban. Como consecuencia del mismo y valorando el deseo de colaborar demostrado fehacientemente por los vecinos, el intendente los instó a continuar en esta tarea y a concretar la organización jurídica de la unión vecinal del barrio.

Los vecinos presentes haciéndose eco resolvieron reunirse hoy, a las 20, en el domicilio ubicado en manzana L, casa 4, para considerar proyectos de estatutos con vistas a la asamblea general para constituir legalmente la unión vecinal de barrio Decavial.

Departamentales

Lavalle

La Municipalidad agasajó a los niños en su día

LAVALLE. — Las autoridades municipales agasajaron a los niños el 8 del corriente. La concurrencia de pequeños superó con holgura los cálculos de los organizadores, pero una previsión oportuna permitió satisfacer con amplitud los requerimientos de los asistentes que gozaron de un espectáculo divertido y de las golosinas y chocolate con que fueron agasajados.

Más de 1.500 niños acompañados de mayores se reunieron en la plaza departamental "Juan Galo Lavalle" y calles que la circundan. El acto comenzó después del mediodía con una exhibición de gimnasia que estuvo a cargo de alumnos del Centro Municipal de Cultura, Recreación y Deportes. Posteriormente se presentaron números de magia, y luego intervinieron los alumnos de la Escuela de Danzas de la Municipalidad que brindaron numerosos bailes. Seguidamente los alumnos de la escuela nacional 93 de Tres de Mayo ofrecieron una exhibición gimnástica, y por último, con la participación de personal municipal y la colaboración de particulares, se sirvió un chocolate a todos los niños.

La fiesta, que logró plenamente su objetivo: hacer la felicidad de los niños, fue organizada por la Municipalidad y contó con la colaboración del Club de Leones, Comisión Pro Centro Municipal de Cultura, Recreación y Deportes, Cámara de Comerciantes, Industriales y Profesionales; Club de Madres de la escuela "Juan Galo Lavalle"; Club Hípico Municipal; Ciclos Club Lavalle; soderia Reggio; Cooperativa Agricola de Transformación y Comercialización General Lavalle Limitada; Compañía Argentina de Transportes General Lavalle y Expreso Jocolí.

Reconocimiento del intendente. — Mediante un comunicado de prensa, el intendente municipal, señor Carlos Andrés Minoli, agradeció la colaboración prestada por diversas instituciones, comerciantes e industriales del departamento en la realización de los festejos del "Día del Niño". Destacó el desinteresado aporte de quienes hicieron posible que la fiesta infantil alcanzara un significativo brillo.

Pago de becas

LAVALLE. — La Municipalidad dio comienzo al pago de becas primarias, secundarias y universitarias correspondientes al periodo 1975 y que fueran otorgadas por el Instituto Becario.

Con tal motivo se exhortó a los beneficiarios a concurrir a la sede municipal, munidos de la pertinente documentación personal, en el horario de 8 a 13, de lunes a viernes.

La nómina de los becarios es la siguiente: Segundo Alejo Díaz, Olimpia Esther de Molina, Paula Tobares de Segura, Juana Rosa Díaz, Carlos Dorado, Anastasia Vargas, Carlos Antonio García, Alicia Zárate, Amelia Lucero de Guzmán, José Antonio Basilotta, Herminia Zapata, María Ester Lucero, Felisa Naranjo de Soria, José Benito Leitón, Hernando Carletto, Carlos Oscar Alba, Francisco Araujo, Alberto Carnevari, Plutarco Quiroga y Roberto Saccavino.

Aspecto de la exposición de los cuadros del artista en uno de los establecimientos educacionales.

Muestras de José Martí se inauguraron en 2 escuelas

GUAYMALLEN. — La Dirección de Cultura y Relaciones Publicas de la Municipalidad local inauguró una muestra de pinturas en dos escuelas primarias de Guaymallén, la primera, "José Manuel Estrada", ubicada en calle Las Heras 1717 esquina Ferrari, de Pedro Molina, y la otra en el establecimiento educacional "Tito Laciar", de calle Silvano Rodriguez y Santiago Araujo, de Villa Nueva.

Escuela "Estrada"

La comitiva oficial encabezada por el intendente municipal vicecomodoro (R) Domingo Oscar Iñanes, —acompañado por el director de Cultura, señor Juan Antonio Ramis Vaquer, el expositor en ambos colegios, profesor José Martí; la jefa interina del Departamento de Cultura y Difusión, señora Gloria Ester Casanova de Medina, y el jefe de Prensa, señor José Esteban Marsala—, fue recibida por el director, señor José Enrique Martos, personal docente, alumnos, e integrantes de comisiones periescolares, como también por directores de escuelas vecinas.

Tras agradecer al señor José Martí y a las autoridades comunales por haber seleccionado ese establecimiento escolar, el señor Martos declaró inaugurada la exposición, a la que los presentes se trasladaron luego de escuchar breves conceptos del jefe de la comuna y del profesor Martí. Veinte óleos del prestigioso plástico mendocino se encontraban ubicados en la galería, los que fueron didácticamente explicitados por aquél en diálogo esclarecedor con los presentes.

Esta exhibición de pinturas podrá ser visitada diariamente. —salvo sábado y domingo venideros—, hasta el próximo 25, en horario de 8.30 a 17.45. El acceso es libre.

Escuela "Tito Laciar"

Autoridades municipales, funcionarios y el profesor José Martí visitaron posteriormente el local de la escuela "Tito Laciar", en Villa Nueva, donde recibidos por la titular, señorita Fanny Beatriz Lucero, cuerpo docente, alumnos en formación, inspector técnico seccional de Guaymallén, señor Damián Schiavone, integrantes de entes auxiliares y público particularmente, padres de alumnos, presenciaron luego un sencillo acto, presentado por la maestra Teresa de Tomé, coordinado por la docente Rosario de Correa y desarrollado con poesías, cánticos y banda rítmica del jardín de infantes.

Expresiones vertidas sobre José Martí y su obra, —de la cual otros veinte óleos se exponían en la oportunidad—, fueron agradecidas por éste, hablando también el intendente municipal. Fue recorrida la muestra, originándose una pedagógica charla entre los asistentes, entre los que se contaban integrantes del Club de Niños Periodistas y una delegación escolar de la escuela "Tomás Alva Edison", del Barrio Santa Ana, conducida por la docente Silvia López Gallardo de Caif, que realizaron múltiples preguntas, satisfechas por el profesor José Martí.

Cerró el acto la señorita Fanny Beatriz Lucero, directora de la escuela. Fue servido luego un vino de honor.

También esta muestra podrá ser visitada hasta el próximo miércoles, en horario corrido de 8,30 a 18, con excepción de sábado y domingo próximos. Se ha invitado a concurrir, especialmente, a padres de alumnos, ex alumnos, componentes de comisiones periescolares y familiares.

Maipú

Becas para 28 estudiantes entregó la Municipalidad

MAIPU. — En la sala de la Intendencia tuvo lugar el acto de entrega de 28 becas a estudiantes primarios, segundarios y universitarios del departamento. Las becas, correspondientes al año 1975, fueron otorgadas por el Instituto Becario del Ministerio de Cultura y Educación de la Provincia, ante las gestiones llevadas a cabo por la Comuna departamental. Presidió el acto el secretario de Administración y Hacienda, en representación del intendente municipal, señor Angel Amado Richa, asistiendo, además, el tesorero municipal, señor Alejandro Fontana; el director de Promoción Social, Francisco Alvarez y las asistentes sociales María del Carmen Sosa y Norma Rastrilla de Benegas. Tras las palabras del secretario municipal, que destacó la importancia y significación del acto, se procedió a la entrega de los cheques correspondientes.

Luján

Hoy habrá un corte de energía

LUJAN — Agua y Energía Eléctrica suspenderá hoy el servicio eléctrico en los lugares y horarios que se detallan seguidamente.

De 9 a 12 aproximadamente, en la zona comprendida por calles Carrodilla hasta Paso, y desde ruta 40 hasta Terrada. Y de 9 a 13, en Carrodilla, por calles Viaytes, desde Boedo hasta Juan José Paso y calles adyacentes.

Zona Este

Santa Rosa

Es sucursal la delegación del Banco Nación de La Dormida

LA DORMIDA. — El 9 de marzo de 1972, abrió sus puertas en esta localidad la Delegación del Banco de la Nación Argentina. La inauguración contó con la presencia del presidente de la institucion bancaria nacional, doctor Jorge Bermúdez Emparanza, quien en la oportunidad señaló entre otros conceptos: "por lo que he captado en el medio, en el espíritu progresista de los productores locales, no dudo del éxito de esta delegacion y con seguridad, muy pronto alcanzará su libertad de acción financiera convirtiéndose en una sucursal".

A 4 años de ese acontecimiento, y de ese vaticinio, hoy con la presencia del vice-presidente del Banco de la Nación Argentina, doctor Carlos Fabián Itcheverrigaray, acompañado por el director, ingeniero Alejandro María de Achával; el sub-gerente del departamento de Política Crediticia, señor Oscar Graña; el gerente zonal de la III Región de Desarrollo Cuyo, señor Juan Manuel Agüeros; inspector de Zona Mendoza, señor Juan W. Ojeda y otros funcionarios visitantes y autordadeis locales, esta delegación será convertida en sucursal y con ello se da respuesta al creciente progreso agro-industrial y comercial de la zona. El crecimiento fue alcanzado gracias al espíritu emprendedor de la población y al estímulo y apoyo efectivo que prestó al medio la hasta hoy delegación del Banco de la Nacion Argentina.

Una de las metas fijadas por la entidad bancaria para actuar en zonas como estas, según lo manifestara el doctor Bermúdez Emparanza entonces, fue "volcar en todo lo posible, el ahorro de los grandes centros urbanos, especialmente de Buenos Aires, hacia el interior, para apoyar, crediticiamente, la explotacion de la producción primaria calificada, tanto ganadera como agrícola, Teniendo en cuenta lo apto de la zona sur de La Paz y Santa Rosa, para la conservación de vientres y crianza hasta los 2 años, la institución apoyará la adquisicion de reproductores de pedigree y la perforación de pozos para hacer "aguadas" y, en agricultura especialmente, estimular y apoyar la explotacion fruticola y horticola".

Esta elevación de jerarquía de la entidad bancaria local, ha sido recibida con gran beneplácito por los medios económicos y sociales de la zona, que ven en ello, una estimulante respuesta al quehacer diario de la zona y que junto a otras instituciones crediticias como la Cooperativa de Crédito "Tomás Godoy Cruz", sucursal del Banco Mendoza y del Banco de Previsión Social en el departamento, respaldan el proceso agrícola, ganadero, industrial y comercial en el extremo este de la provincia.

Programa de actos

Se cumplirá en la sede de la institucion bancaria, para proceder a la conversión de la actual Delegación en Sucursal del Banco de la Nación Argentina, el siguiente programa de actos:

A las 19.30, recepción de autoridades bancarias y locales; descubrimiento de una placa recordatoria del acto, impuesta por las fuerzas vivas de la zona y bendición de la misma; corte de una cinta simbólica habilitante de la flamante sucursal; discurso del gerente de la sucursal, señor Zenón A. Alcaraz; del presidente de la comisión local de recepción, doctor Santiago Luis Mayorga, y del vicepresidente del Banco de la Nación Argentina, doctor Carlos Fabián Itcheverrigaray; y vino de honor a la concurrencia por la entidad bancaria.

Posteriormente, en los salones del Club Social y Deportivo La Dormida, será servido un banquete ofrecido por las fuerzas vivas de la zona a las autoridades visitantes y como celebración de la jerarquía alcanzada por la entidad bancaria local.

Calificados pelones de duraznos son envasados para su exportación.

Sostenido crecimiento de la frutihorticultura

LA DORMIDA - Si bien las graves consecuencias del critico proceso que siguió el país últimamente, provocaron también sus efectos negativos en la zona, ello no fue impedimento para que la laboriosidad y optimismo del sector agropecuario e industrial regionales dearan de crear nuevas zonas de explotación y ampliaran la capacidad para el procesamiento y manufacturación de productos agrícolas.

La decidida orientación de los productores hacia la explotacion primaria de productos de gran demanda en el país, como lo son las calificadas frutas y hortalizas de la zona, que no sólo tienen el destino argentino sino que trasponen nuestras fronteras, los llevó a incrementar y mejorar sus productos.

Existe en la zona una reciprocidad agropecuaria e industrial y, gracias a ello, no se pierden cosechas de productos procesables, porque la capacidad de plantas receptoras de la producción, asegura su colocacion en término.

A ello debe agregarse últimamente la habilitación de espaciosas cámaras frigoríficas para la fruta en fresco, asegurando la conservación de uvas de mesa, duraznos, damascos y ciruelas de alta calidad y de sostenida demanda por los consumidores del resto del país y del exterior.

En estos momentos, la clasificación, selección y envasado de frutas deshidratadas, como pelones, descarozados y medallones de duraznos, originan una permanente actividad en plantas manufacturadoras de la zona, donde son envasados en cajas de maderas o en bolsitas de polietileno y transportados luego fuera de la provincia.

En este departamento son numerosas las plantas industriales y de procesamientos de productos fruti-horticolas que funcionan, a las que deberá agregarse para las próximas cosechas, la primera planta en este genero en La Paz. Con ella se dará el primer paso hacia la incrementación de la explotación hortícola y frutícola en ese departamento.

Este quehacer, es y debe ser correspondido positivamente por las instituciones crediticias de la zona, para alentar permanentemente su extraordinario crecimiento.

San Martín

Directivos de Asociación Poetas y Escritores

SAN MARTIN. — Ha renovado su comisión directiva la Asociación Poetas y Escritores del Este. Esta la nómina de las autoridades: presidenta, Elizabeth Lamas de Loparco; vicepresidenta, Silvia R. Alonso; secretaria asesora, María Ida Lucero de Aranciaga; secretaria relaciones públicas, Raquel Correa; prosecretaria, Sonia Scartón; tesorera, Liliana Lucero y vocales: Cecilia García, Mirtha Luján de Gómez, María Rita Catapano, Olinda de Drah, Mónica Miahalich y Karin Chaban. La entidad fijó sede en Alvear 474, ciudad, teléfono 22480. La asociación, bautizada "San Francisco de Asís", presentará mañana a las 16.30 por la emisora del Este una audición sobre "Evocación de la Epopeya Sanmartiniana".

20 de Agosto de 1976
DESDE HOY... Sucursal Banco de la Nación La Dormida

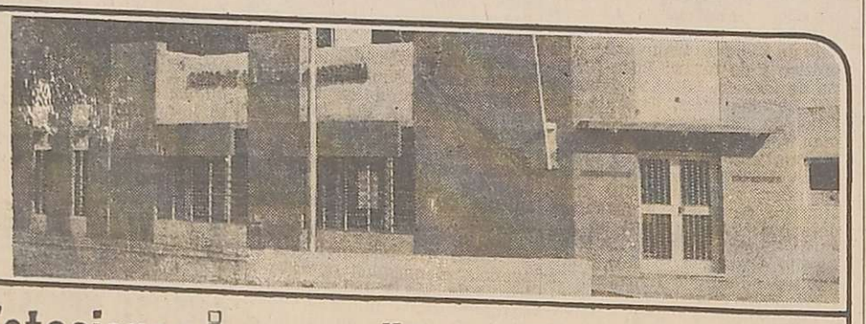

ADHESION DE:
COOPERATIVA VITINIFRUTICOLA LA DORMIDA
Ruta 7 — LA DORMIDA

Estaciones de Servicio YPF "La Dormida" y "California"
Politino Hnos.
Ruta 7 s/n — LA DORMIDA

ESTABLECIMIENTO "FRUTASAN"
GERARDO I. SANCHEZ
Productores y exportadores de frutas frescas y desecadas. Tomates Triturados y Encurtidos.
RUTA 7 s/n — TEL. 21 — LA DORMIDA

Adhesión de:
Cooperativa ALTO VERDE
SANTA ROSA — MENDOZA

SUPERMERCADO JOSE
de José Quiles
RUTA 7 S/N — TEL. 6
LAS CATITAS

CASA CASTILLO
ART. DEL HOGAR
ALMACEN POR MAYOR
Ruta 7 y J. B. Justo
LAS CATITAS

Transportes en General
Corralón
Antonio Simón
Ruta 7 — LA DORMIDA

Tienda y Mercería
ALBORNOZ HNOS.
ANEXO: Lotería — Diario — Revistas
Ruta 7 — LA DORMIDA

Nuevo Hotel y Bar
de LORENZO HERAS
LA DORMIDA
Teléfono público
Habitaciones c/baño privado
RUTA 7 S/N — LA DORMIDA

TRINACRIA
Setteppani Hnos.
SANTA ROSA — MENDOZA

ADHESION DE:
JORGE JAYAT
RAMOS GENERALES
LA PAZ — MENDOZA

Adhesión de:
EDGARDO HOMAR RIOS
LA PAZ — MENDOZA

ESTABLECIMIENTO AGRICOLA Y VIVERO DE FRUTALES
"El Metejón"
de RODOLFO SANCHEZ
Ruta 7 — Km. 990 — LAS CATITAS

Matadero Frigorífico
de
ABDO MUSERI
Las Catitas Tel. 20
Santa Rosa Tel. 26

Estación de Servicio
AGENCIA YPF
Sucesión JOSE ABRAHAM CHABEBE
LAS CATITAS

Finca "Miamanan"
Marcelo H. Cirot
CATITAS VIEJAS

ADHESION DE:
Pedro R. Crespo
LA DORMIDA

ADHESION
CAMARA AGROPECUARIA INDUSTRIAL Y COMERCIAL

Notas Sociales

Casamientos

El padre Héctor Gimeno bendecirá el casamiento de la doctora Delia Elsa Ocampo y el doctor Alfredo Stone Moyano hoy, a las 11.30, en la capilla del Divino Maestro del Liceo Militar "General Espejo". Serán padrinos por la novia, el señor Luis Oscar Ocampo y su señora Delia Tivano y por el novio, el capitán (R) Harold Alfredo Stone y la señora Enriqueta Silva Videla de Moyano. Atestiguarán esta ceremonia la señorita María Eliana Bernal Sheill y el doctor Felipe Seisdedos Guilhou.

—Hoy, a las 12, en la capilla del Colegio María Auxiliadora, se celebrará la boda de la señorita María Elena Guiñazú Marx y el señor César Gatti Rossel. Intervendrán como padrinos por la novia, el señor Carlos Guiñazú Serú y su señora Elena Marx y por el novio, el doctor César Gatti y su señora Josefina Rossel, y como testigos, las señoras María Florencia Storm de Gatti y Beatriz Lemos de Puldain, por la novia, y el doctor Guillermo Fuseo Arancet y el señor Raúl Eduardo Gatti Rossel, por el contrayente. Antes de la ceremonia religiosa oficiarán de testigos en el acto civil, la señora Marta Cremaschi de Correa y el doctor Ismael Erice Ozán.

—Quedará consagrado hoy, a las 21, en la catedral de Nuestra Señora de Loreto, el matrimonio de la señorita Silvia Guzzo Díaz y el ingeniero Vicente Spagnolo. Actuarán como padrinos la señora Enriqueta Díaz Atencio de Guzzo y el señor Francisco Valentín Guzzo.

—En la iglesia de la Sagrada Familia, de Villa Nueva, se efectuará hoy, a las 12.30, el casamiento de la señorita Isabel Moreno y el señor Ricardo Cucuzza, ceremonia de la que serán padrinos el señor Gilberto Dasmi y su señora Nelly Moreno, por la novia; la señorita Isabel Cucuzza y el señor César Aballay, por el novio.

Bodas de oro

Con motivo de cumplir cincuenta años de matrimonio, el señor Enrique Trillini y su señora Josefa Fóscolo, reunirán a sus familiares mañana, a las 21, para festejar tan grato acontecimiento.

Demostraciones

Para despedir de la vida de soltera a la señorita Silvia Elena Biritos Ortiz Baeza, las señoritas Laura Pincolini Márquez y Alicia Zavala Jurado, le reunirán hoy a sus amigas en un té-sorpresa.

—El señor Aarón Calb y su señora Mirka Holtzeker, que festejaron una fecha íntima, fueron cumplimentados por sus amistades.

Reuniones

En la residencia de la señora Rosa Alina Palencia de Guevara (Espejo 65 5º-F), se llevará a cabo hoy, a las 17.30, la reunión de la comisión directiva de la Asociación Nuestra Señora del Rosario de Pompeya, que protege al Hogar de los Hijos de Penados.

—La comisión de damas del Jóckey Club Mendoza servirá un té benéfico mañana, a las 16, en su sede social. En la oportunidad disertará la señorita Concepción Rodríguez Ruiz Conde sobre El Museo de los Cristos de la Carrodilla.

—Hoy, en el Club Español, la comisión de damas del Hospital Español, que preside la señora María Salazar de Lerena, realizará un té a beneficio de sus obras.

Misas impetratorias

Las señoras Josefina Raffo Arenas de Boulin, Josefina Boulin Raffo de Nazar, María Celina Nanclares Guiñazú de Boulin y la señorita Claudia Boulin Raffo harán oficiar una misa hoy, a las 19, en la capilla del Colegio María Inmaculada (San Martín 147), para pedir por la felicidad de la señorita Rosa María Zapata Arenas y del doctor Adolfo Mariano Rodríguez Saá.

—Familiares y amigas de la señorita Stella Maris Pena, que en breve viajará a Europa, mandarán rezar una misa hoy, a las 18.30, en la parroquia de Santo Domingo, para rogar por su ventura personal.

—Hoy, a las 19, en la parroquia El Señor del Milagro, (Soler 144), la señora Angélica Timoner de Sanz hará rezar una misa para impetrar por el feliz viaje a Canadá de la señora María Francisca Timoner de Burgos.

Misa de acción de gracias

El padre Jorge Roque Barrera oficiará una misa mañana, a las 19.30, en la capilla del Colegio María Inmaculada, para dar gracias por un acontecimiento íntimo de la señorita María Beatriz Arnulphi Díaz. El oficio ha sido pedido por su abuela, señora Cecil Verónica Dover de Díaz.

Rotary Club

La Rueda Interna del Rotary Club Guaymallén realizará su acostumbrado té mensual hoy, a las 16.30, en la casa de la señora Susana Astrudillo de Cimino (Pedernera 1184, San José). Concurrirán delegaciones de los clubes de Rodeo de la Cruz y de Dorrego. También asistirá especialmente invitada, la señorita Nelida Guzmán, quien relatará las experiencias recogidas en Francia, como becaria de la Fundación Rotaria.

—En la residencia de la señora Mabel Reboredo de Espinola se reunirá hoy, a las 17, la Rueda Interna del Rotary Club Mendoza. Colaborarán con la dueña de casa las señoras María Natividad Fernández de Pose, María Vidal de Alsina, Alicia Marcó de Domínguez, Gertrudis De Cara de Vernier y Juana Otelia Zito de Pena. Presidirá la reunión la señora Nilda Hebe Marcó de Gilardi.

Enfermos

Restablecida la señora María Luisa Videla García de Guiñazú.

—Se recupera luego de operada la señora Magali Touron de Carbonell.

—Guarda cama la señora María Eulalia Aberastain de Arrambide. Se encuentra bien, así como su hijo Ricardo.

SAN LUIS, 19. — Es satisfactorio el estado de la señora Rosa del Carmen Suárez de Bufano y el de su hija María Paola.

Viajeros

De Estados Unidos el señor Virgilio Saldeña Molina y su señora Yolanda Sosa Molina.

—De Buenos Aires el señor Héctor Sosa Basualdo y su señora Alicia Calle Ara.

—A Estados Unidos la señora Azucena Soledad de Lopez y sus hijos Carlos, Jorge, Alex y Mónica.

—De Tucumán el señor Santos Rubino, su señora Susana Alicia Cruz y sus hijos Laura y Nicolás.

Misas y funerales

Se oficiarán misas:

Hoy, a las 19, en la parroquia Asunción de la Virgen, de Dorrego, por las almas de la señora Rosa Correa de Calle y del señor Guillermo Calle.

—Hoy, a las 11.30, en la capilla del cementerio de la Capital, por el alma del ingeniero Daniel Alberto Ponce, en el primer aniversario de su fallecimiento.

—Hoy, a las 18, en la parroquia Santa Rita, del Barrio Gobernador Cano, por el alma de la señorita Julia Rodríguez Vega.

—Ayer, en la parroquia del Inmaculado Corazón de María, por el alma del señor Sebastián Mendoza, en el tercer aniversario de su fallecimiento.

—Hoy, a las 19, en la parroquia de la Virgen de Lourdes (Aguado 158), por el alma del señor Elio Bruno Dalla Torre.

—Hoy, a las 20, en la parroquia del Inmaculado Corazón de María, por el alma del señor Orlando Naves, en el cuarto mes de su fallecimiento.

—Mañana, a las 12, en la iglesia de la Compañía de Jesús, por el alma del señor Domingo Pedro Carreño.

—Mañana, a las 10.30, en la parroquia del Inmaculado Corazón de María, por el alma de la señora Lubina de la Reta de Miranda, en el tercer aniversario de su fallecimiento.

—Mañana, a las 19.30, en la capilla del Colegio de María Auxiliadora, por las almas de los señores Juan Angelino Ordenes y Narciso Eleodoro Sosa Morales.

Bruce Dern encuentra en una habitación a su amante Bárbara Harris, drogada.

"Trama macabra", otra creación de Hitchcock

En su medio siglo como director, Hitchcock produce y dirige su 53ª película, "Trama macabra" (family Plot), de la Universal. Es una historia que entreteje los caminos paralelos de dos parejas guiadas por la ambición. Una "medium" madame Blanche Tyler (Bárbara Harris), y su amante, George Lumley (Bruce Dern), comienzan el tren de los acontecimientos. Madame Blanche no tiene poderes mentales, pero gracias al trabajo investigatorio de George y a sus dotes de observación, puede darles a sus clientes algún solaz por su supuesta comunicación con los muertos.

La segunda pareja es un joyero, Arthur Adamson (William Devane), quien ha planeado cuidadosamente el secuestro de prominentes personalidades cuyos rescates deben ser pagados en diamantes, y su compañera en el crimen, Fran (Karen Black).

Hitchcock se convirtió en el "maestro del suspenso" porque comprende las reglas. Se da cuenta de que el factor esencial para implicar la participación del público es el crear una realidad verosímil. "Mientras más simple y vulgar sea el peligro, más real es ese peligro", ha dicho Hitchcock. Pero sabe que la emoción es un ingrediente esencial. "En el género de misterio y suspenso, es indispensable una aproximación que haga saltar el corazón. Y si uno estimula al público, es obligatorio aliviarlo, hacerle que se relaje de lo anterior".

Planea cuidadosamente cada una de sus películas trabajando de cerca con su guionista y con los miembros creativos de su equipo. "El secreto es el modo en que la historia es armada" —dice—. "Conmigo, todos estos pedacitos del asunto y pequeñas situaciones deben ser establecidos y fijados antes que la cámara comience a filmar".

Ballet Universitario: plena consolidación de un esfuerzo

Este año los integrantes del elenco estable del Ballet de la Universidad Nacional de Cuyo recibieron por primera vez una renta que, además del estímulo que significa al ser reconocidos como profesionales, sirve para sus gastos. Y la medida, tan esperada, es de estricta justicia. El Ballet ha demostrado su disciplina, su dedicación y seriedad artísticas. Lo ha reiterado en las recientes presentaciones. Y el público, ávido de un espectáculo que libere al espíritu de tanta comedia revisteril, de tanto drama lacrimógeno, de tanta mediocridad televisiva, acude masivamente y serán necesarias varias representaciones más para dar cabida a todos los que no obtuvieron localidades en el Independencia.

La velada de gala en conmemoración del aniversario de la Universidad y la repetición al día siguiente, marcan un rumbo definitivo al Ballet. Se ha llegado a la plena consolidación del paciente esfuerzo cotidiano de maestra y alumnos. La firme voluntad de María Teresa Carrizo, que cuenta con la simpatía de quienes saben de su esfuerzo, ha logrado que en Mendoza tengamos un grupo coherente de jóvenes que cultiven este arte y por añadidura, que la cultura en esta parte del país cumpla etapas ascendentes.

La reposición de "El lago de los cisnes" en su segundo acto, tiene por finalidad llenar el espectáculo, al igual que "Sinfonía para divertirse". No obstante, es satisfactorio comprobar cómo han sido pulidas ambas escenificaciones. En cuanto a los estrenos, dos de ellos son de un gran virtuosismo y requieren algo más que la dulce juventud de Petula Alvarez y Shirley Jorquera y su permanente entrenamiento: hace falta experiencia escénica y más años de mucho trabajo. Sin embargo, la frescura de Alvarez y su evidente entrega a la danza obviaron las dificultades de su "Adagio de la rosa", mientras que la gracia angelical de Jorquera suplió lo que con mayor sutileza lograría una bailarina de más años en su "Pas de deux" de "La bella durmiente". Muy correctos sus "partenaires": Jorge Peña, Oscar Alvarez, Guillermo Calvet, Juan José Suárez y Eduardo Aro.

Dos obras dieron la pauta de la capacidad de Carrizo como coreógrafa y a la vez como intérprete. En "Juana, cordura y locura de amor", el expresivo dramatismo de Carrizo subyuga y enternece a través de un tema caro a la literatura de todos los tiempos: el amor y la herida por la ausencia o no correspondencia del amado. Aquí, la talentosa bailarina acrecienta su versatilidad con una coreografía excelente. En la segunda presentación, esa parte la cubrió Mónica Subirats, quien ha adquirido la técnica de su profesora y tiene grandes condiciones.

Y como una muestra más del deseo de brindar al público lo mejor de sí, María Teresa Carrizo dio su versión de "La muerte del cisne", con dolor contenido, con suave delicadeza, con el estricto sentido estético que llega a lo sublime.

Apropiadas las escenografías de Elvira Melis y Domingo Rodríguez, a pesar de la escasa iluminación de algunos momentos de "El lago..." y "Juana...". La orquesta sinfónica dirigida por el maestro Guillermo Scarabino, acompañó con eficacia y supo dar los acentos de emotiva calidez que requerían algunos pasajes de la colorida música de Tchaikowsky.

Antes de iniciarse la velada de gala del lunes 16, el Coro de Cámara de la UNC entonó los himnos Nacional y el de la casa de altos estudios a que pertenece.

Busto del poeta Buenaventura Luna en un jardín sanjuanino

SAN JUAN. — Un busto del poeta y folklorista Buenaventura Luna será descubierto el domingo "Día internacional del folklore", en el Jardín de los Poetas, en Zonda.

La obra fue realizada por la escultura Eneida Roso de Mira, mediante un convenio entre la Asociación Encuentro de los Cuyanos, entidad dedicada al quehacer folklórico y el Centro de Creación Artística y Museo de la Universidad. El busto fue donado a la comisión de homenaje a Buenaventura Luna en un sencillo acto. Está construido en cemento con óxido de hierro incorporado, lo que le otorga un fuerte color rojizo. Tiene 70 centímetros de altura y será colocado sobre un pedestal de 1.10 metro.

Otro busto del recordado poeta será entregado en octubre con destino al cementerio de Huaco, donde reposan sus restos. Este será realizado en terracota, en el mismo molde.

La ceremonia dará comienzo a las 10.30, y cuenta con el auspicio de la Dirección de Cultura, organismo que encabeza la comisión de homenaje y que integran también el Rotary Club de Desamparados, Amigos Sanjuaninos, Biblioteca Franklin, Sociedad Argentina de Escritores, Club de Leones, Asociación Martín Fierro, Club Social San Juan, y otras entidades.

La obra de la escultora Eneida Roso de Mira

Cuatro funciones más de "Orquesta de señoritas"

"Orquesta de señoritas", la conocida obra de Jean Anouilh, será representada nuevamente en el teatro Avenida por la Compañía de Comediantes de San Telmo. Las funciones se ofrecerán el lunes y martes próximos en horarios de 20.30 y luego a partir de las 22.30.

Interpretada por Zelmar Gueñol, Alberto Busaid, Hugo Caprena, Alberto Fernández de Rosa, Esteban Peláez, Santiago Doria y Carlos Marchi, la popular comedia ha obtenido numerosos premios entre los que figuran, trofeo de la Dirección Municipal de Turismo de Mar del Plata, por mejor actuación de elenco teatral en la temporada 1974-1975.

Hoy, estreno de una suite para percusión y orquesta

La Escuela Superior de Música de la Universidad Nacional de Cuyo ofrecerá hoy un concierto sinfónico. Tendrá lugar en el teatro Independencia, a partir de las 21.30, y contará con la dirección del maestro Guillermo Scarabino y la actuación de los solistas María Elisa Tozzi en piano y Helmut Laberer, percusión.

El programa comprende las siguientes obras: "Entradas de la andante caballería" de Eduardo Grau; "Suite Panamericana, para percusión y orquesta", (estreno sudamericano), de Helmut Laberer y "Concierto Nº 2 en Sol mayor para piano y orquesta" de Peter Schaikowsky. El concierto tiene el auspicio del Instituto Cuyano de Cultura Alemana.

El público tendrá libre acceso a la sala.

María Elisa Tozzi es italiana. Cursó estudios en el Conservatorio Santa Cecilia de Roma con Rina Rossi; luego se perfeccionó con Renata Borgatti y Carlo Zecchi. Pianista de renombre internacional ha tocado en Italia y en numerosas ciudades de Europa. Desde 1968 es profesora de piano en el Conservatorio V. Beklini de Palermo y posteriormente comenzó a dictar cátedra en el Conservatorio Santa Cecilia de Roma.

El percusionista alemán Helmut Laberer.

Helmut Laberer nació en Munich y estudió música en el Conservatorio Trapp, percusión y timpano, armonía y composición con Jisef Strobl y con Paul Hindemith en Zurich; dirección de orquesta con Pablo Casa s. Ganador del concurso para primer timpanista en 1950 con la Tonkunstorchester de Munich y en 1952 con la orquesta sinfónica de Winterthur, donde además ocupó durante varios años la cátedra de percusión en el conservatorio. Ha tocado como primer timpanista en la orquesta de Pablo Casals y en el festival de Lucerna. Como compositor de piezas de ballets y sinfónicas, obtuvo un buen éxito con el ballet solo para percusión "Es", representado 25 veces en dos años y además ha escrito piezas para conjuntos de percusión. Desde 1964 es el primer timpanista del teatro Massimo de Palermo.

Jorge Martínez

"Departamento para ejecutivos" en el Avenida

Hoy, a las 21.30, en el cineteatro Avenida, tendrá lugar el debut de la compañía que encabezan Jorge Martínez y Antonio Grimau.

Pondrán en escena "Departamento para ejecutivo", comedia de Richard Reich.

Secundan a los jóvenes galanes Graciela Gramajo y Stella Maris Lanzani.

La función se reptirá mañana, a las 21 y a las 23, y el domingo a las 18.30 y a las 21.30. Las localidades pueden adquirirse en la boletería del Avenida.

Independencia: ballet clásico para mañana

Debido al éxito obtenido y a pedido del público, mañana a las 21.30 en el Independencia, volverá a presentarse el Ballet de la UNC, que dirige María Teresa Carrizo. Las localidades, que son numeradas, pueden adquirirse en la boletería a partir de las 17 de hoy y de mañana a $ 150 platea y $ 100 tertulia y paraíso.

Se ofrecerá el segundo acto de "El lago de los cisnes" y "Pas de deux" de "La bella durmiente", de Tchaikowsky; "Juana, cordura y locura de amor", de Joaquín Rodrigo, con interpretación de María Teresa Carrizo y "Bolero", de Ravel.

Exposición de Esteban Fernández

Hoy, a las 19.30, en la galería de arte Genesy, Colón 291, ciudad, será inaugurada una muestra de óleos del pintor Esteban Fernández. La exposición podrá ser visitada hasta el 16 de setiembre en horario de 9 a 12.30 y de 15 a 19.30.

Esteban Fernández es un artista de amplio conocimiento en Rosario. Desde 1959 se presenta en exposiciones individuales y colectiva y en 1968 obtuvo el primer premio y medalla de oro, otorgada por la Municipalidad de Rosario, sobre motivos de Saladillo.

Esta exhibición pública es la primera que efectúa en Mendoza.

HOY CENA SHOW
ESTELARES DE
Con la actuación de
ALBARO TORRES
Restaurant LA PERLA
LAVALLE 22 - PLAZA GODOY CRUZ
Grupo Silencio, Chacumbele, La Revista de la Risa, Cristian y más... mucho más.
RESERVE SU MESA AL 220897
20|8|F|20576|21|8

ACERO CAROL - LOZA HARTFORD
ACERO MIC - PORCELANA TSUJI
CRISTAL SAN CARLOS
CONTADO Y 3 MESES SIN INTERES
JUEGO de 50 piezas, liso ..... $ 15.870
JUEGO de 50 piezas, distintos tallados y modelos de copas, desde ..... $ 20.670
COPAS cognac grandes, desde c/u. $ 298
VASOS whisky lisos, desde c/u ... $ 155
VASOS whisky, variedad de tallados, desde c/u. ..... $ 295
OTRO ESFUERZO DE:
JOSE BUZIO LTDA. S. A.
PARA BRINDAR MARCAS DE CALIDAD INDISCUTIDA Y PRECIOS SIN COMPETENCIA
Avda. San Martín 621 al 641 - Mendoza
—ESTACIONAMIENTO GRATIS—
20|8|F|24|8|A

GRAN PEÑA CENA SHOW
MAÑANA SABADO 21,30 hs.
EN HOMENAJE A TODAS LAS "REINAS MERCANTILES"
anima: CAMILO "PALITO" ORTIZ
ACTUAN:
• TITO FRANCIA Y ROBERTO BRANDAN
• MARCELO (música internacional)
• TERESITA Y EL PAMPEANO
COMPLEJO DEPORTIVO, RECREATIVO Y SOCIAL EMPLEADOS DE COMERCIO
CARRIL ALTE. BROWN 2525 — BERMEJO
EXQUISITO MENU PRECIOS ECONOMICOS
RESERVA DE MESAS AL 260103

RESTAURANTE Mi Rincon
HOY
BUEN SHOW
MEJOR COMER
MENU FIJO
Donato Racciatti
* La Revista de la Risa
* Ekeko
* Palito Ortiz
* Ariel Andrada
* Los Alimeños
RESERVAS AL 230721 - EMILIO CIVIT 277
20|8|F|20464|20|8

PIANOS IANEZ
de Buenos Aires • Representante en Mendoza:
Garibaldi 7, Piso 6º, Of. 9, Tel. 290071
Servicio Técnico Integral - Reparaciones - Afinamientos
• OFRECE: Piano norteamericano de concierto, teclado 88 notas tres pedales, enchapado en caoba y lustrado semi-mate
Facilidades.

La Bodega del 900
HOY CENA
NOCHES BAILABLES
ORQUESTAS TODOS LOS RITMOS
RESERVAS a los Tels. 262773 - 262775

FOTO CARNET
$ 100
FOTO MIGUEL ANGEL
SAN JUAN 1346
20|8|C|330|20|8

EL MESON DE LA CAZUELA
Hoy Cena Show
con los Mejores de Mendoza en Tango y Folklore
■ ERNESTO AGUERO ■ HNOS. OLGUIN
■ LUIS A. PALLERES ■ MARIANO MORENO
■ LOS MANQUILLAN ■ NICOLAI y su Organo
Y VARIOS NUMEROS SORPRESA...
MENU A LA CARTA
Godoy Cruz 370
Teléfono 258437
20|8|F|20460|21|8

Arteriosclerosis, Diabetes y Problemas Hepáticos
Consuma Huevos de Codorniz
sin colesterina, sin grasas. Ideales para niños y ancianos.
VENTAS: FEDERICO MORENO 1835 — CIUDAD
20|8|C|401|20|8

GRAN PARRILLADA LA CARRETA
Avda. ACCESO NORTE 2223 — SAN JOSE — GUAYMALLEN
Primer Festival del Chivo y la Canción, con la actuación Mendoza Dúo - Los Tres de Güemes - Dos Guitarras Argentinas y Un Selecto Show. Reserve su mesa. Teléfs. 252806 - 259604. Viernes, Sábado y Domingo.
20|8|C|413|21|8

Especialidades Caseras Para Llevar a su Mesa
Empanadas - Chivitos - Lechoncitos - Matambre Casero - Pollos - Pan Casero.
PEÑA FOLKLORICA, venga y cante con nosotros
LOS HORNOS
SAN MARTIN SUD 576 - G. CRUZ - MZA.
20|8|F|20601|20|8

LA CASONA
VIERNES Y SABADO
DONATO RACCIATTI (sólo viernes)
ATLANTIS LA REVISTA DE LA RISA
GRUPO EKEKO Y GRAN ELENCO
San Martín Sur 905 • Teléf. 224344 Godoy Cruz * RESERVE MESA DESPUES DE LAS 10

Hostería Cerro de la Gloria
JARDIN ZOOLOGICO
Reserve su mesa al Tel. 250130
HOY CENA SHOW

FOTO CARNET $ 100.-
FOTO LUZ CAMARA
9 DE JULIO 1592 - ESQUINA GENERAL PAZ
20|8|C|330|20|8

GRAN COMPAÑIA DE COMEDIAS
Antonio Grimau Jorge Martínez
GRACIELA GRAMAJO STELLA MARIS LANZANI
DEPARTAMENTO PARA EJECUTIVOS
De: Richard Rech Dirección: FRANKLIN CAICEDO
ESPECTACULO APTO PARA TODA LA FAMILIA
LOCALIDADES NUMERADAS EN VENTA
HOY DEBUT: 21,30
Mañana: 21 y 23
Domingo: 18,30 y 21,30
CINE TEATRO AVENIDA

CINES Y TEATROS

CENTRO

AMERICA - Hoy de 14.30 a 24 hs. "TRES DIAS DEL CONDOR" y "EL ESCUADRON IMPLACABLE".

AVENIDA - Hoy 21,30 horas - Compañía ANTONIO GRIMAU - JORGE MARTINEZ en "DEPARTAMENTO PARA EJECUTIVO".

CENTER - Hoy de 13.45 a 24 hs. "LOS DIAS DE LA TRAICION" y "JURANGO VINO A VENGARSE".

CITY - Hoy Cont. de 14.30 a 24 hs.: "LA PAREJA DISPAREJA".

CINEMA - Hoy de 14 a 24 hs. "EL CHANCHITO PICARON" y "LAS AVENTURAS DEL TOPO GIGIO".

CONDOR - Hoy de 14 a 24 hs. "LA CARRERA DE LA CEBOLLA" y "ALIAS HO".

LAVALLE - Hoy de 14.30 a 24 hs. "TU ME ENLOQUECES" y "ROLANDO RIVAS, TAXISTA".

LUXOR - Hoy de 14 a 24 hs. "DOC SAVAGE EL HOMBRE DE BRONCE" y "LUNA 02 CRIMEN EN EL ESPACIO".

OPERA - Hoy de 13.45 a 24 hs. "EL ROBO DE UN BILLON DE DOLARES" y "EL SOL ROJO".

PREMIER - Hoy de 13.30 a 24 hs. "MAHOGANY" y "DESCALZOS Y EN EL PARQUE".

REX - Hoy: "EL MUNDO ESTA LOCO, LOCO, LOCO. Complementa "Willy".

ROXY - Hoy de 14 a 24 hs. "VEREDICTO" y "DOS CONTRA TODOS".

SELECTRO - Hoy 20.30 hs.: "FIGURAS EN EL PAISAJE" y "ZARDOZ".

AUTOCINE BROADWAY - Hoy 21 hs.: "CINCO ALMOHADAS PARA UNA NOCHE" y "LA MUERTE LLEGA ARRASTRANDOSE".

GRAN AUTOCINE MENDOZA. - Hoy 21 horas. - "CUANDO MUEREN LAS LEYENDAS" y "EL ASESINO DE LA NOCHE".

EL CERRO AUTOCINE - Hoy 21 hs. "CONTRACOMPLOT" y "EL FESTIVAL DE LA PANTERA ROSA".

GODOY CRUZ

CEC - Hoy 21 horas "El gran desfile del circo" y "Había una vez un lince".

PLAZA - Hoy 21 hs.: "La noche del hurto" y "Las procesadas".

SPORTSMAN - Hoy a las 21 hs. "El aguacil del diablo" y "El niño y el toro".

GUAYMALLEN

VICTORIA - Hoy 21.15 hs.: "Dinero sangriento" y "La esposa comprada".

LUJAN

SOCIEDAD ITALIANA - Hoy 21 horas. "Los cuervos cavarán tu fosa y "Viva la muerte tuya".

MAIPU

ARGENTINO - Hoy 21 hs.: "Amor y Cía" y "Las mujeres somos así".

IMPERIAL - Hoy 21 hs.: "El regreso de la pantera rosa" y "Cinco locos y el collar de la reina".

PALMIRA

COLON - Hoy a las 21 horas. - "Soñar soñar" y "Nazareno Cruz y el lobo".

SAN MARTIN

CERVANTES - Hoy 21.15 hs.: "Desquite fatal" y "Una vez no basta".

MAYO - Hoy 21 hs. - "No me pellizques más" y "El gran golpe".

MONUMENTAL. — Hoy 21 horas. "Dos locos en el aire" y "Quiero besarlo señor".

RIVADAVIA

ALFA - Hoy 21.15 hs.: "El Festival de la pantera rosa" y "El gran escape".

DUCAL - Hoy 21.15 hs. "UNA VENTANA AL CIELO" y "AEROPUERTO 1975".

LA CONSULTA

REAL - Hoy 21 hs.: "Los supervivientes de los Andes" y "Los dinamiteros de Chipre".

SAN RAFAEL

IDEAL - Hoy de 14 a 24 hs.: "Secreto oculto en el mar" y "Investigador privado".

San Rafael

Constitución del Rotary Club de Cañada Seca

SAN RAFAEL. — El distrito Cañada Seca de este departamento contará con un Rotary Club, que recibirá su carta constitutiva el 28 del corriente, en una fiesta en las instalaciones del club Los Campesinos, que presidirá el gobernador del Distrito 487, Tomás Enrique Valebella.

Cañada Seca, donde tendrá su sede la nueva entidad rotaria, es una rica zona agrícola e industrial al sur este de la ciudad de San Rafael, que moviliza anualmente una importante actividad económica.

Apadrina el nacimiento del nuevo club, Rotary Club San Rafael, y sus autoridades son: Carlos Navas, presidente; Domingo Barrionuevo, vicepresidente; Eduardo Fornés, secretario; Carlos Flores, tesorero; Daniel Samos, relaciones profesionales; Alberto García, interés público; Pedro Sisternino, relaciones internacionales; Osvaldo Guiñazú, macero.

El programa de actos preparado para este acontecimiento rotario comenzará a las 10.30 en plaza Belgrano de ese distrito, donde se procederá a izar la bandera, cantar el Himno Nacional y a la entrega de banderas argentinas por Rotary Club Cañada Seca a las escuelas del distrito, destacamento policial y boy scouts.

A las 12, colocación de la piedra basal de la futura "Casa de la Amistad". En horas de la tarde, el gobernador del Distrito 487, de Rotary Internacional, Tomás Valebella, se reunirá con las autoridades del nuevo club, y a las 21.30 en el club Los Campesinos, se llevara a cabo la cena en cuyo transcurso la nueva entidad rotaria recibirá su carta constitutiva.

Elogio de Lorca por el acto del 17

SAN RAFAEL. — Ha expresado su satisfacción por el brillo y calor con que se cumplió el acto de conmemoración del nuevo aniversario del fallecimiento del general don José de San Martín, el intendente municipal, coronel (R) Edgardo Lorca.

Al respecto ha hecho llegar a autoridades nacionales, provinciales, departamentales, fuerzas militares, servicio de seguridad y policiales, entes educacionales, profesores, maestros, entidades representativas, alumnos, personal municipal y a la comunidad en general, su beneplácito por la exteriorización patriótica al compartir los actos señalados.

Destaca asimismo que "tal exteriorización de arraigo nacional y de vivencia de nuestras tradiciones, sea motivo de afianzamiento pleno y conciente para engrandecer a nuestra Patria y que ello constituya un ejemplo de sentimiento y veneración para la cadena generacional".

Durante la ceremonia cumplida en la escuela "Alfredo R. Bufano".

Con diversos actos se celebró el Día del Arbol

SAN RAFAEL. — Con diversos actos fue celebrado en el departamento el Día del Arbol.

Organizado por la Escuela "Alfredo R. Bufano" y con los auspicios de la Dirección de Bosques y Parques Provinciales, se cumplió un acto con la participación de los alumnos del Club de Niños Jardineros.

Se encontraban presentes en representación del intendente Municipal, el Director de Servicios, señor Eduardo Anaya; el Delegado en San Rafael de la Dirección de Bosques y Parques Provinciales, agrónomo Aldo A. López; el director del establecimiento escolar, señor David Reynoso, personal docente y alumnos y vecinos de la escuela.

Dio comienzo el acto con la entrada de la Bandera de Ceremonias y luego de entonarse el Himno Nacional Argentino, la docente señora Fanny Ortubia de Videla ofreció una clase alusiva en la que participaron todos los alumnos.

Las autoridades y los mejores alumnos de cada grado se trasladaron a la calle Pueyrredón, vecina al establecimiento educacional procediendo a su reforestación y en el parque de la escuela, donde se encontraban formados todos los alumnos, el agrónomo López pronunció unas palabras en las que señaló a los niños la importancia que tiene la forestación para nuestra zona y la necesidad de plantar muchos árboles para beneficio de la región y del país todo.

Se procedió luego a la plantación de un grupo de coníferas adquiridas por los Niños Jardineros mientras otros niños recitaron la poesía "Para tí árbol amigo"; el fragmento "Testamento de un árbol" y en interpretación coral "Himno al Arbol" y "Plantemos el árbol". Por su parte la Dirección de Bosques obsequió con pequeñas plantas de coníferas a los niños jardineros y al terminar la forestación, la labor cumplida por los alumnos fue premiada con un cerrado aplauso.

Otros actos

La Municipalidad de San Rafael, adhiriendo a los actos, procedió a la forestación de la calle Cornú, entre Don Bosco y Sarmiento.

Por su parte el Club de Niños Jardineros de la Escuela Nº 477 "Olegario Víctor Andrade", organizó un acto que se cumplió en el Barrio Docente, vecino al establecimiento escolar.

Sobre la calle Bernardino Izuel habían formado los alumnos de la escuela junto a la directora, señora Nanci Cambiayi de Cladera y personal docente. En el lugar la asesora del Club de Niños Jardineros, señora Angela Guajardo de Marchetti, pronunció palabras alusivas al árbol; los alumnos recitaron poesías y seguidamente, con la colaboración de los vecinos, se procedió a la forestación de la calle Izuel, entre Alsina y San Luis, del Barrio Docente.

Jornadas de industria alimentaria organizan

SAN RAFAEL. — La Facultad de Ciencias Aplicadas a la Industria, dependiente del Ministerio de Cultura y Educación de Mendoza, organiza las Terceras Jornadas de la Industria Alimentaria para los días 6 al 9 de abril de 1977.

Se trata de un gran acontecimiento en relación con una de las ciencias de mayor trascendencia en la vida moderna, y que permite conocer los últimos adelantos que se van registrando en el país y en el extranjero en torno de la calidad, sanidad y conservación de los alimentos.

Como en los casos anteriores, esas jornadas se desarrollarán en esta ciudad y en su transcurso se analizarán temas de interés científico y técnico para la industria alimentaria, ya sea en las áreas de productos vegetales y animales como en los subproductos.

El temario a desarrollar y a debatir, abarca los siguientes aspectos: 1) Química y bioquímica de los alimentos; 2) Análisis de los alimentos; 3) Microbiología; 4) Conservación de los alimentos; 5) Tecnología alimentaria; 6) Aspectos nutricionales; 7) Sanidad de los alimentos; 8) Envasamiento.

Los organizadores informan que la mecánica de las sesiones se ajustará a la exposición de los trabajos por sus autores y a la consideración de temas de interés por los participantes.

El comité organizador lo preside el ingeniero químico Oscar Rubio, con quien colaboran como vicepresidente primero el ingeniero químico Antonio Fernando Ahuad y como vicepresidente segundo el doctor Osvaldo Cebrián.

Los interesados en participar de las deliberaciones o en hacer llegar trabajos y comunicaciones pueden requerir información a Terceras Jornadas de la Industria Alimentaria, calle Comandante Salas 227, San Rafael.

Desarrollo de una de las clases teórica-prácticas

Prosiguen los cursos de mecánica de una empresa

SAN RAFAEL. — Continúan los cursos de actualización y perfeccionamiento sobre mecánica general, de las líneas Torino y Renault, en el concesionario Agro Motor S.A.C.I.A., de esta ciudad.

Este curso tiene carácter de regional ya que congrega en nuestro medio a personal especializado de esa empresa como también de las localidades de Tunuyán y General Alvear.

Los temas tratados en forma teórica y práctica están a cargo del señor Nicolás Molinari, instructor técnico de la escuela Central de Post Venta de Renault Argentina, y son seguidos con particular interés por los participantes.

Olimpiada de Matemáticas

SAN RAFAEL. — Una olimpiada interna de Matemáticas ha organizado para la primera semana de setiembre, el Departamento de Matemáticas de la Escuela Nacional de Comercio Nº 2 de San Rafael.

El mencionado departamento es presidido por la profesora Amelia Civelli de Pérez y la integran las profesoras Silvia C. de Giménez, Alicia M. de Díaz, María Inés Navascuez, Virginia A. de Medrano y el profesor Jorge Iglesias, quienes están realizando el correspondiente entrenamiento todos los sábados de 9.30 a 11. La olimpiada, que ha despertado gran interés entre el alumnado, se realizará en tres niveles: para primero, segundo y tercer años. En esta tarea extraprogramática, el Departamento de Matemáticas procura afianzar el conocimiento de la materia, despertar vocaciones y estimular el estudio de esta ciencia.

Continúa el curso hispánico

SAN RAFAEL. — Con una inscripción de 112 alumnos de nivel secundario, terciario y profesorado se desarrollan las cátedras del Curso Hispánico, los sábados de 15 a 17, en la Sala de Proyecciones de la Escuela Normal.

Mañana se desarrollará en la primera hora: "Lenguaje Literario", por la profesora Nelly T. Bernaido de Quirós y en la segunda el poeta Abraham Maslup se referirá al "Cancionero Gitano", de Federico García Lorca.

La dirección de los cursos ha informado que, respondiendo al pedido de escritores e intelectuales, podrán éstos presenciar las disertaciones, debiendo concurrir con puntualidad.

Recital de piano

En un acto organizado por el Museo de Bellas Artes de San Rafael, la pianista Raquel Morábito ofreció el sábado un recital, interpretando el programa previsto con particular valoración artística.

Muestra colectiva de pintura y grabado

Representativos artistas de la ciudad capital ofrecerán mañana, a las 19 en el Museo de Bellas Artes del Centro Argentino, una muestra colectiva de pintura y grabado. Se destacan entre los participantes Hernán Abal, Blanca Abal, Alfredo Ceverino, Carlos Ercoli, Angel Gil, Sergio Hocévar, Segundo Peralta y Antonio Sarelli.

Entidades diversas

Alianza Francesa. SAN RAFAEL — Patrocinará un acto cultural que se ofrecerá mañana, a las 19.30, en la sala "Julio Hanon" de la Cámara de Comercio. En la oportunidad el señor Martín se referirá al tema "San Rafael y la belleza de sus montañas", lo que ilustrara con proyecciones de diapositivas y películas. La entrada es libre para todo público.

Sociedad Teosófica — En el local de la biblioteca teosófica "Annie Besant", sito en avenida Mitre 559, planta alta, se ofrecerá mañana, a las 17, una conferencia pública en la que se desarrollará la segunda parte del ciclo "Puntos de importancia en los estudios teosóficos".

Cruz Roja Argentina — En la sede de la filial San Rafael se reunieron entidades de bien público, oportunidad en que se informó sobre la nota recibida de la Junta Municipal de Defensa Civil, aunándose criterios al respecto. Se trató también lo referido a té canastas y cooperación con cada entidad que lo realiza, disponiéndose que este año se siga con lo ya establecido por tratarse de reuniones benéficas.

Educacionales

Suplencias - SAN RAFAEL. — Hoy se ofrecerán las siguientes suplencias: a las 13.30, en la Escuela Nº 491 "Profesor Pedro Sabella", de Monte Comán, un cargo de maestra de grado a partir del puntaje 10,740.

—A las 14, en la Escuela Nº 482 "Profesor José Ramón Amoroso", de Los Coroneles, Cuadro Benegas, un cargo de maestra de grado, a partir del mayor puntaje.

—Hoy a las 13.30, se ofrecerá una suplencia de maestra de grado a partir del puntaje 9,400 en la Escuela Nº 444 "Triunvirato" de Goudge.

—Hoy se ofrecerán también las siguientes suplencias, a las 10, en Inspección Regional, el cargo de vicedirector con destino a la Escuela Nº 451 "Antonio E. Díaz". Podrán optar los docentes que hayan aprobado el concurso para jerarquía directiva.

—A las 11, en Inspección Regional, un cargo de director maestro con destino a la Escuela Nº 538 "Comandante Freire", de Los Molles, Malargüe. Podrán optar al cargo en primer lugar, los docentes titulares de la Sección "F", luego los docentes titulares de la repartición y por último, los aspirantes a suplencia inscriptos en Mesa Calificadora de Méritos.

—A las 11.30, en Inspección Regional, un cargo de maestra común con destino a la Escuela Nº 474 "Pedro Scalabrini", de El Sosneado.

—A las 14, en la Escuela Nº 486 "Legado Pascual Iaccarini" de El Usillal, un cargo de maestra común a partir del puntaje 17,720 en orden decreciente.

Reunión de personal — Hoy a las 9, se realizarán las siguientes reuniones de personal directivo, convocados por la inspectora Virginia Latorre de Castro, los directores de las secciones "B" y "C" a su cargo se reunirán en el local de la Escuela Nº 473 "Rodolfo Iselin" y el inspector Carlos Octavio Acosta, se reunirá con los directores de las secciones "A" y "C" a su cargo, en el local de la Escuela Nº 431 "25 de Mayo".

Horas de cátedra. — Hoy a las 14, en la Escuela de Bachillerato Técnico Agrario "Martín Güemes" se ofrecerá en carácter de remplazante y en llamado por cuarta vez, dos horas de Psicología de 4º año y dos horas de Lógica de 5º año.

GUIA PROFESIONAL

MEDICOS

Dr. LUIS CHRABALOWSKI
Cirugía. Aparato digestivo. Hígado. Vías biliares. Turnos. Jorge A. Calle 450. Tel. 214441. Ciudad.
6|5|F|Pte.|A

Dr. RICARDO RAMPONI
Médico cirujano. Nueva dirección General Paz 173, Ciudad. - Pedir turno Tel. 251127. 24|7|F|91790|22|8

VIAS URINARIAS

Dr. ALBERTO PABLO CORICA
UROLOGO
Colón 532. Turnos: teléfonos 240535 y 252553. 17|8|F|99029|Pte.

Dr. ALBERTO D. BEKERMAN
ESPECIALIZADO EN EE.UU.
Cirugía. Riñón, Vejiga, Próstata, Genitales. Adultos. Niños. Esterilidad. - 9 de Julio 1189, 2º "15". Turnos: 231915 - 247445.
20|4|F|62034|Pte.

Dr. IGNACIO J. ROMEO
CIRUGIA VIAS URINARIAS
Cirugía general. Diariamente desde 17 horas. Pedir turno. República de Siria 325. Teléfono 292220.
7|3|F|49557|Pte.

Dr. OSCAR ROBERTO TUTOR
Enfermedades riñón, vejiga, próstata y genitales. Niños y adultos. Colón 532. Turnos: 240835 - 249839.
25|7|C|347|23|8

Dr. JOSE DANIEL LOPEZ LAUR
UROLOGIA
V. Zapata 30. 2º Piso. Mendoza. Tel. 245285. 24|7|C|881|882|22|8

Dr. ANTONIO C. LINARES
UROLOGO
Martín Zapata 572. Turnos: 231391
16|8|C|150|151|15|9|D.

OBESIDAD

Dr. MARIO R. LEVIN
MEDICO
Director Centro Medico - Modelación corporal - Post parto - Obesidad. - Mutuales. - San Martín 1464, Godoy Cruz. T. 246897.
10|5|F|67007|Pte.

APARATO DIGESTIVO

ISAAC SCHERBOVSKY
Clínica. Especialista enf. bronco-pulmonares, asma.
FERNANDO SCHERBOVSKY
Clínico. Pedir turno. Mutuales. José F. Moreno 2769. Ts. 257402-258616
14|4|F|Pte.|A

VARICES

Dr. SPINETTA REGUERO
Junín 218. Barrio Bombal. Tel. 244111. Pte.

HOMEOPATIA

Dr. ENZO R. CASTINO
Atiende días: 18, 19, 20 del corriente. San Lorenzo 422. Turnos tel. 221826. 16|8|C|276|20|8

ESPECIALISTAS EN SEÑORAS

Dr. HUGO BRANDI
Esterilidad matrimonial. Menopausia. Cirugía ginecológica. Radioterapia. Citología neoplásica (Papanicolau). San Lorenzo 226. Turnos: 243286. Mutuales.
30|7|F|93026|Pte.

GARGANTA NARIZ Y OIDO

Dr. LUIS E. MONETTI
10 - 12 - 18 - 21 horas. 9 de Julio 1050. Teléf. 249323. Particular: Teléfono 246661. 10|3|F|53157|Pte.

Dr. CORRALES
Especializado en Europa. Solicitar turno. Perú 1251. T. 257715-249447.
14|8|F|98234|Pte.

ASMA Y ALERGIA

Dr. SALOMON BOUERI
Dr. ARNALDO BOERO
Dr. EDUARDO PENA
Corrientes 39 - Teléfono 251591
11|8|F|96456|Pte.

CIRUGIA ESTETICA

Dr. HUGO SALOMON
Unicamente cirugía estética funcional de nariz. Clínica Godoy Cruz, Godoy Cruz 333. Teléfonos 215951 y 215952. Mutuales.
Pte.|F|D

Dr. J. SANANES
Jefe de servicio Sala 1 Hospital Emilio Civit. Cirugía de nariz, mamas, adiposidades, injertos, quemados. Pedir turno. P. B. Palacios 1260 (Ituzaingo). T. 257319-251391.
7|3|F|Pte.|D

Dr. ENRIQUE VELASCO
Cirugía estética, plástica reparadora. Lunes, miércoles y viernes. De 17 a 20 horas. Rioja 1152. Tel 244806. 11|3|F|53200|Pte.|A

ESPECIALISTAS DE LA PIEL

Dr. ALBERTO J. GRINBERG
Enfermedades de la piel. Alergia dermatológica. Horario: Lunes a viernes 17 a 21 hs. Sarmiento 777. Mendoza. 15|7|F|75872|Pte.

ALBERTO TORRES CORTIJO
Ex médico becario Univ. Madrid. Emilio Civit 43. 1er. Piso. Turnos de tarde al tel. 255760.
6|4|F|59285|Pte.

OCULISTAS

Dr. ZALDIVAR
Dra. MISTELI
Nueva dirección: Av. Emilio Civit 685, Ciudad, Teléfonos: 257000 - 257100
8|7|F|Pte.

Dr. M. MARCHEVSKY
OCULISTA
Consultas de 11.30 a 12.30 y de 15 a 19 horas. Rioja 1130. Tel. 247996.
25,3|F|94036|Pte.
8|7|F|Pte.

CLINICA DE OJOS
Atendida por
16 Médicos Oftalmologos y 6 Auxiliares Técnicos Universitarios
Consultorio externo de 8 a 21 hs. Guardias permanentes. Cirugía e internación. Atención de particulares y mutualidades. Av. España 888. Teléf. 248856. 18|3|F|42513|Pte.

ODONTOLOGIA

VICTOR M. PICCIONE
Doctor en odontología. Cirugía de boca y huesos de la cara. Lunes, viernes 10 a 12; martes, jueves 15 a 18. Sanatorio Policlínico de Cuyo. Tel. 243000. Part. 255547.
29|7|F|Pte.

HUESOS

Dr. VICENTE ARAGONA
TRAUMATOLOGIA y ORTOPEDIA
Rivadavia 430. Planta baja. Dpto. 1. Turnos: 2.6935 - 241[illegible]
20|8|F|Pte.

REUMATISMO

Dr. JULIO F. SANCHEZ
Reumatología, ortopedia, traumatología y rehabilitación. Rivadavia 141. Teléf. 291994.
2|11|F|23600|Pte.

Dr. MANUEL MENA
Reumatólogo - Enfermedades de columna vertebral, brazos doloridos, ciática. Atiende de 15 a 20 hs. Buenos Aires 226. Lunes a sábados.
20|3|Pte.

CENTRO REUMATOLOGIA
Infanta M. de San Martín 56, 4º P. (detrás Correo Central). - Turno tarde - Tel. 240917. - Mutuales.
14|7|F|41196|Pte.|A

GERIATRIA

Dr. OSCAR E. CAMINOS
Vejez - Sexología - Clínica - Venéreas - Nutrición - Várices - Mutuales - Sarmiento 777 - T. 241768. De 16.30 a 21 hs. 20|8|F|Pte.

PARTERAS

CELINA E. M. de ARNEDO
PARTERA NACIONAL
Catamarca 585, Ciudad. T. 242388. Pedir turno. 29|F|99490|Pte.

ESTHER C. de SANANES
Partera nacional. Diariamente de 16 a 20 hs. Solicitar turno. Pedro B. Palacios 1260 (Ituzaingo) entre Catamarca y Lavalle. Teléfs. 257319 y 251391. 7|4|F|Pte.|D

LIDIA M. de CUARTAS
PARTERA
25 de Mayo 770. Mendoza. Teléfono 247223. 11|10|F|Pte.

DELIA MASCAREÑO DE GOMEZ
OBSTETRICA NACIONAL
Pedir turno: Pellegrini 945. Godoy Cruz. Teléfono 292214.
5|8|F|78742|30|8

IRMA YAKEL de LEGUIZAMON
PARTERA
Av. San Martín 1269 - 3er. Piso. Dpto. "A" - Tel. 257536 - Mendoza
F|Pte.|A.

J. DELIA SANCHEZ GOMEZ
OBSTETRICA NACIONAL
Atiende de 15 a 17 horas, menos sábado. Rivadavia 634. Tel. 241019
9|7|F|75018|Pte. - A

ORTOPEDIA

ORTOPEDIA WALDMANN
Soportes y botas para pie plano, corsets para columna, fajas y aparatos para estómago, medias y vendas para várices.
Lavalle 162 - 250661 - Mendoza
19|5|F|69960|Pte.

PSICOLOGIA

Lic. LIDIA ULLOA de ANELLO
PSICOLOGA
Niños, adultos. Nuevos métodos - Atención mutuales. Turnos teléf. 293204, de 16 a 20 hs. P. Mendocinas 634. 7º Piso. Dpto. 77.
9|8|F|95933|9|9

Lic. ROSA M. VAISBEIN
PSICOLOGA
Trastornos de conducta. Aprendizaje. Orientación vocacional. Turnos: 230139. José F. Moreno 1742. Mutuales. 11|8|C|653|9|9

AVISOS CLASIFICADOS

Compra y Venta de Propiedades

A A PROPIETARIOS directos compramos o permutamos, casas, departamentos, negocios, lotes, terrenos, fincas, campos incultos, estancias, galpones, locales; para satisfacer pedidos reales. Ofrecer a C. E. Barrera Oro y J. P. Landart. - Mitre 1378. - T.E. 257726. Mendoza.
13|8|F|31|8

A PROPIETARIO compramos casa, departamento, lote o finca. Godoy & Peña. Máxima seriedad inmobiliaria. Gutiérrez 585. Teléfs. 258543 - 251597.
22,5|F|81131|Pte.

"A" - COMPRO casa, departamento, lote, operación inmediata. Alberto Moll Inmobiliaria. Gutiérrez 567. T. 250524-214236.
17|8|F|99037|23|8

A PROPIETARIOS, compro casas bien ubicadas, numerosos pedidos. José Federico Moreno 1575. Teléfono 215961.
17|8|F|99049|21|8

A PROPIETARIO, compro casa o departamento, urgente. F. J. Sapunar. San Lorenzo 315. Tel. 290457. 18|8|F|20004|20|8

A - FINCA en Costa de Araujo, 9 has. con tractor, pozo, derecho de agua, vendo o recibiría cualquier permuta. Sgto. Cabral 126. Godoy Cruz. 19|8|F|97181|21|8

A - MINNI vende chalecito, a metros Avenida Acceso, un chiche. Recibo cualquier permuta. Bandera de los Andes 2829.
20|8|F|20564|20|8

A ESTRENAR, Bombal, casa categoría, calefacción, l|comedor, c|diario, 4 dormitorios, dependencias, jardín. T. $ 16.000.000. Avenida Acceso, nueva, categoría, 3 dormitorios, jardín, $ 6.000.000. Ciudad, nueva, 2 dormitorios, $ 2.500.000. Bº Santa Ana 3 dormitorios, $ 3.200.000. Dorrego cerca Costanera, estrenar, 3 dormitorios, dependencias, 2 baños, $ 6.500.000. Mixta 5ª Sección, pesos 2 700.000. Mixta Dorrego, pesos 1.400.000. Godoy y Pelaia. Gutiérrez 585. Tel. 258543.
19|8|F|20223|20|8

A - MINNI vende 2 casas, Dorrego, $ 600.000, saldo convenir. Recibo vehículo. Bandera de los Andes 2829. 20|8|F|20562|20|8

A - MINNI vende chalecito, Benegas, nuevo, un chiche, pesos 1.000.000. Recibo vehículo. Bandera de los Andes 2829.
20|8|F|20563|20|8

A - MINNI vende regia casa Godoy Cruz, $ 1.000.000, saldo convenir. Recibo vehículo. Bandera de los Andes 2829.
20|8|F|20565|20|8

A ANTISISMICA vendo 3 dormitorios y demás dependencias $ 130.000.000 y facilidades - Recibo permutas Nigito Propiedades - Colón 829 - G. Cruz.
20|8|F|97192|20|8

A PROPIETARIO compro casa, departamento o lote. Lavalle 18. - Tel. 253115.
20|8|C|462|20|8

A VENDO urgente casa en Guaymallén, 3 habitaciones, l comedor, baño servicio, garaje azulejado, acepto permuta. A vendo casa extraordinaria en Caucete, San Juan, 30 x 80 m2., antisísmica, total $ 1.300.000, acepto permuta. Inmobiliaria Mendoza. Mitre 1554. Tel. 215034.
20|8|C|448|20|8

A CASAS en 6ª Sección y otras a estrenar en distintos lugares, 3 dormitorios, etc. Urbana Inmobiliaria. 9 de Julio 315. - Mza.
20|8|C|439|21|8

A RESIDENCIAL 5ta. Sección, impecable, 500 m2. 10 habitaciones, baños. Oportunidad, pesos 5.000.000. Local 5ta. Sección esquina, 100 mts. Godoy y Pelaia. Tel. 258543. 20|8|F|20339|20|8

A 75.000.000 contado. Total pesos 160.000.000; saldo 2 años, casa 2 dormitorios, dependencias. Emilio Civit 75.
20,8|C|404|20|8

A ESTRENAR 3 dormitorios, dependencias. Total 280.000.000. Anticipo 50 %. Recibo automóvil. José Federico Moreno 1575.
19|8|F|20236|20|8

ATENCION Chacras de Coria, vendo 1 hectárea viña, olivos, facilidades. Olascoaga 389, Cdad.
19|8|C|11|21|8

ANTISISMICA: 2 plantas, sobre San Martín Sur, Godoy Cruz, 3 dormitorios, living, comedor, 2 baños, garaje, patio. 221087.
20|8|F|97205|20|8

ANTISISMICA a estrenar vendo, contado y facilidades. Recibo auto. Félix Suárez 884, Villa Nueva. 20|8|F|20558|20|8

ANTISISMICA Sexta Sección, living, 2 dormitorios, habitación extra, cochera, terraza m$n. 250.000.000. Lavalle 18, T. 253115.
20|8|C|462|20|8

ANTISISMICO departamento frontal, Sexta Sección, impecable, living cocina comedor, 3 dormitorios, placard, patio. Lavalle 18. Tel. 253115.
20|8|C|462|20|8

APROVECHE casa G. Cruz, 3 habitaciones, dependencias, $ 500.000 contado, saldo $ 20.000 mensuales sin interés, Pereyra - Reconquista 170 - G. Cruz - Tel. 222269.
20|8|F|97194|20|8

ANTISISMICA 3 dormitorios, 2 baños, piscina, Bº San Ignacio. $ 5.500.000, facilidades. 230111.
20|8|C|456|20|8

ANTISISMICA 2ª Sección, 4 dormitorios, dependencias, patio, churrasquera, contado y facilidades. 230111.
20|8|C|456|20|8

ANTISISMICA, Godoy Cruz, living, 2 dormitorios, garaje, terraza. $ 220.000.000, desocupada Lavalle 18 - 253115.
20|8|C|462|20|8

ATENCION casa 5ª Sección, 600 metros terreno, teléfono, facilidades. Navarro, 251410.
20|8|T|8834|20|8

APURADO vendo departamento Galería Tonsa, 3 dormitorios, dependencias, recibo permuta. 223602 - 225576. 20|8|C|446|20|8

AMERICANA Barrio Parque, Godoy Cruz, 3 ambientes, cochera y dependencias, terreno 340 metros, contado $ 1.900.000 y facilidades. Teléfono 252019.
20|8|T|8836|20|8

ANTISISMICA 3 dormitorios, dependencias. Total 250.000.000; contado 130.000.000, saldo 2 años. Emilio Civit 75.
20|8|C|404|20|8

AMPLISIMA casa Barrio Bancario, vendo. Excelente estado. Tel. 222754. 20|8|C|187|21|8

ANTISISMICA, dos dormitorios, living, cocina comedor, servicios, fondo. Ossola vende. Teléfono 291304. 20|8|C|176|20|8

ANTISISMICA 1 planta, 6ta. Sección, gran living-comedor 4 x 10 mts.), cocina amplia, 2 dormitorios grandes, 2 baños, patio. T|$ 3.500.000 c|facilidades. Gómez Mansilla - Chile 838. Teléfono 290585.
20|8|F|2039|20|8

BARRIO Bombal: 1 planta, living comedor, 3 dormitorios, 2 baños, cocina comedor diario, garaje, dependencias servicio, patio, superficie terreno 317 metros. Inf. Mengoni, Colón 428, T. 246295.
20|8|F|20512|20|8

COMPRO casa, de ladrillo o adobe, a propietario directo, entre barrio Bombal, Puntilla y Benegas. 221087. 18|8|F|97126|29|8

CASA material, 3 dormitorios. Anticipo: 60.000.000. Saldo 30 meses. Total: 100.000.000. Recibo automóvil. José Federico Moreno 1575.
19|8|F|20298|20|8

CASA quinta 2.000 metros, cuatro piezas, agua, luz, frutales. Micro 6 Dorrego - San Martín 1618 y Saavedra, Las Heras.
20|8|C|509|20|8

CASA mixta, Godoy Cruz, 2 dormitorios y demás, vendo. Recibo coche. Minni. Bandera de los Andes 2829. 20|8|F|20560|20|8

COMPRO al contado departamento céntrico. Ofertas al teléfono 252833. 20|8|F|20575|20|8

CASA antisísmica, Las Heras, vendo, $ 600.000 contado y facilidades, Minni. Bandera Los Andes 2829. 20|8|F|20559|20|8

CASA adobe, esquina, oportunidad, vendo, todos los servicios, pesos 750.000, en Godoy Cruz. Total contado. San Martín Sur 88, Godoy Cruz. 20|8|F|97210|20|8

COMPRO casa de ladrillo o adobe a propietario directo, entre barrios Bombal, Puntilla, Benegas, Godoy Cruz. 221087.
20|8|F|97206|20|8

CASA mixta, 650 mts., G. Cruz y otra 600 mts., Las Heras. Vendo. Recibo automotores. Facilidades. Minni. Bandera Los Andes 2829. 20|8|F|20561|20|8

CENTRO Villa Nueva; casa antisísmica, 3 dormitorios, living comedor, cochera, contado, facilidades. Se recibe auto 1969 en adelante. Carril Nacional 6740, Rodeo de la Cruz. 20|8|F|20557|20|8

COMPRO local céntrico superficie: 30 a 100 m2. Teléfono 215[illegible]. 20|8|F|20538|20|8

COMPRAMOS fincas zona Norte y alrededores. Disponemos buen contado o permutas. Casa Manchello: Ofic. Salta 1242, Ciudad. Tel. 216702. 20|8|F|20491|20|8

CASA céntrica, amplia recepción, 3 dormitorios, 2 baños, dependencias. Avenida España 1055. 20|8|C|428|20|8

CASA corte antiguo o local para depósito comercio. Interesados 9 de Julio 2734. 20|8|C|454|20|8

COMPRO campo nivelado o finca con derecho de agua, trato directo. 9 de Julio 2734. T. 254[illegible]. 20|8|C|454|20|8

COMPRO casa preferentemente en Guaymallén, a propietario. Tel. 261973. 20|8|F|20481|20|8

COMPRO finca con o sin viñedo a propietario. Teléf. 261973. 20|8|F|20482|20|8

CASA San José, 3 dormitorios, galpón y demás, vendo. 261973. 20|8|F|20483|20|8

(Más avisos en la Pág. siguiente)

LA CASA DEL FILTRO S.A.
JOSE V. ZAPATA 207
TEL. 245777-245960

DODGE 1500
ST 0 Km.
INICIAL $ 52.177,26
y 49 cuotas de $ 22.125,10
FORMULA 100
Don Bosco 163 - Mendoza
PLAN DE AHORRO
20|8|F|20386|20|8

Hugo E. Besso
CAMPOS
2.000 Has. zona Río Cuarto. 23 potreros parte quebracho, 60% reacondicionado a nuevo. Casco antiguo. 1 puesto. Agua excepcional. Vende: HUGO E. BESSO.
HOTEL NUTIVARA - TELEFONO 244658 - MENDOZA
20|8|C|466|20|8

El Señor Pedro Humberto Barceló
COMUNICA
que por CIERRE DEFINITIVO
REMATA Sin Base
su HOTEL "LA GRAN VIA"
el DOMINGO 22 de Agosto de 1976
en AVENIDA EMILIO CIVIT 521
(Mañana Extenso Detalle)
Rematan: JOSE y DOMINGO B. SELLA
Tiburcio Benegas 776
Teléfono 247447 - Ciudad
20|8|F|20442|20|8

Tejedoras Guantes
NECESITO
MAQUINA O MANO
TELEFONO 230033
20|8|T|08827|20|8

OBREROS
Zona Maipú, obreros para fabricación caños de cemento. Edad entre 20 y 30 años. Presentarse en calle Juanita Segura esquina Pescara, MAIPU
20|8|C|339|20|8

EJECUTIVO DE VENTAS
Para empresa especializada en la venta de artículos de sonido, fotografía, del hogar, etc., con amplios conocimientos sobre organización y dirección. Rereferencias sobre cargos anteriores. Interesantes perspectivas de rápido ascenso a cargos inmediatos de jerarquía.
Absoluta reserva. Escribir dando amplias referencias a: M. J. P. Poste Restante (Nº 28) - Diario LOS ANDES
20|8|F|20496|20|8

EXCEPCIONAL LOCAL VENDEMOS
S|calle Catamarca a metros Av. San Martín. Sup. cub. 70 m2. Sup. t|73 m2., baño, vidriera, etc. T|$ 13.000.000, contado y facilidades. (Se recibe departamento o casa 1 planta por saldo de precio). Inf.: C. E. BARRERA ORO — MITRE 1378 - CIUDAD
20|8|F|20519|20|8

SOLDADORAS ELECTRICAS
Mejor - Calidad - Mejor Precio
Mejor Financiación
CASA BALDIN S.R.L.
San Martín 565 — Mendoza
14|8|F|98310|27|8|A

SEMILLERIA BERTOTTO
HORTALIZAS - FLORES Y ABONOS VERDES
CALIDAD Y PRECIOS
Av. BANDERA DE LOS ANDES 142
SAN JOSE - TELEFONO 215232
Horario de 9 a 20 horas
17|8|F|98920|29 8|A

GRUPO ELECTROGENO
WINCO
4,3 H.P. - $ 230.000
LAVALLE 242 - TEL. 217236
20|8|F|20507|20|8

SOLDADURA DE PUNTO VALMAIRA
45 AMP. - $ 230.000
LAVALLE 242 - TEL. 217236
20|8|F|20508|20|8

CAMARA CIRCUITO CERRADO
con Wifender y Lente
$ 145.000
Lavalle 242 - Teléf. 217236
20|8|F|20506|20|8

R 12 BREAK 1973
Muy Nueva
FAMILIAR 128 - 1974
ENTERITA - VENDO
NECOCHEA 770 - SAN JOSE
19|8|C|287|288|20 8 AD

Oro - Plata
JOYAS EN DESUSO
PAGAMOS EL MEJOR PRECIO
JOYERIA "ZAMORANO"
Buenos Aires 140 — Mendoza
20|8|C|431|20|8

CARGADORAS
SOBRE GOMAS - COMPRO
Bolivia 2943 - Tel. 251162
Mendoza
20|8|C|455|21|8

VIAJANTES
CON MOVILIDAD
NECESITAMOS
ARTICULOS PARA REGALOS
SAN LUIS 324
20|8|C|464|22|8

EMPLEADA de ESCRITORIO
PERITO MERCANTIL con capacidad y experiencia en contabilad, organización administrativa y contabilidad mecanizada. Imprescindible práctica anterior. Inmejorables perspectivas de progreso. Escribir dando referencias a: U. R. P. Pte. Rte. (Nº 29) - Diario LOS ANDES
20|8|F|20495|20 8

MOCASINES BOLSOS Y CARTERAS
Fabricamos y vendemos al público a precio de fábrica
Horario de Comercio
BELGRANO 1869 - GODOY CRUZ
20|8|F|97185|20|8

Cocheras
RIVADAVIA 239 - VENDO
ESTACIONAMIENTO POR MES
PESOS 4.000
20|8|F|20382|20 8

Motor Fiat 125
NUEVO $ 210.000
Lavalle 242 - Teléfono 217236
20|8|F|20509|20|8

BODEGA
VENDEMOS CERCA CIUDAD
500.000 litros, en piletas, maquinarias completas, etc. $ 6.000.000.— contado y facilidades. - Inf.: C.E. Barrera Oro - Mitre 1378 - Ciudad
20|8|F|20520|20|8

CHACRA CARRIZAL
20 Has., 15 niveladas, 5 plantadas, ajo y cebolla, perforación 10", salida 8", casa material. Tractor Deutz con implementos, topadora Hanomag K 55. Total: 5.500.000. Acepto permutas, doy facilidades. SAN MARTIN 1136 - 1º 64 - TEL. 231319.
20|8|C|433|20 8

EMPLEADOS ADMINISTRATIVOS
1 para ayudante de contador, con experiencia administrativa cont

REPUESTOS LEGITIMOS PERKINS
* Vehiculos
* Industrial
* Maquinas Viales

motores y equipos &
Jose V. Zapata 450- Mza.

VENDO
FORD FALCON 71
De Lujo, en perfecto estado. Precio total contado $ 700.000. Tratar: Roque Sáenz Peña 1524. Teléfono 2017 - TUNUYAN
20|8|F|20439|20|8

ORO
EL MEJOR PRECIO
Pago O. F. $ 1.100 -
18 K. Bajo. Pólizas.
LA CHAFA
SARMIENTO 50 — LOCAL 5
20|8|F|20537|31|8|A

OPERADORES
TRACTORES DEUTZ A-130
Necesitamos
CON EXPERIENCIA MANEJO PALAS CAÑOMAT Y HEINZ LOOS
Presentarse: 9 DE JULIO 1221 - Horas de oficina
20|8|F|20493|20|8

POLLAS RECRIADAS
"WARREN"
DE 5 MESES - VENDO
— ENTREGA INMEDIATA —
BARCALA 450 - MENDOZA
20|8|F|20468|21|8

ORO
EN GARIBALDI 118
Le Pagamos Más...
GARIBALDI 118 - LOC. 1 - P. B
20|8|C|356|20|8

TIERRAS
Vendo 330 Has. - Zona Sur, con 150 Has. pareja, apta para todo cultivo, a metros del pavimento, rodeados de grandes viñedos. Contado y facilidades. Recibo Departamento o Lote.
CASA MUNELLO — Oficina: SALTA 1242 — CIUDAD
20|8|F|20489|21|8

INVERSORES
A corto y mediano plazo
OFREZCO MAYOR REMUNERACION DE PLAZA. - ABSOLUTA RESERVA. GARANTIA A SATISFACCION
Avelino Maure 3, esq. Belgrano - Ciudad
20|8|C|423|22|8

FIAT 600
1976 - 0 Km.
Vendo Contado
$ 600.000
Jardín del Automóvil
SAN MARTIN 1955
Godoy Cruz - Mza.
20|8|F|20494|22|8|A

VENDO CAMPOS
De 4.000 - 3.000 y 1.000 Hectáreas al Sur de VILLA MERCEDES - San Luis
Tratar: TELEFONO 1902 - VILLA MERCEDES
20|8|F|20521|20|8

VIAJANTES - DISTRIBUIDORES
Relacionados con artículos de alimentación NECESITA
Importante Fábrica de Galletitas de Primera Línea.
SE EXIGE: Experiencia, referencias y movilidad.
SE OFRECE: Una muy buena comisión y perspectivas.
POSTE RESTANTE DIARIO "LOS ANDES" J.A.G. (13)
20|8|F|20470|20|8

VENDO o PERMUTO
Por Rastrojero, camión Ford alemán, con motor Bedford 350, mod. 1971, con alta y baja, carrocería desarmable. Chile 1957 - Teléfono 258166.
20|8|C|460|20|8

Departamento Calle General Paz
Planta Baja a la Calle con Teléfono VENDO
TRATAR: TELEFONO 260864
20|8|F|20505|20|8

TORNO FRAVE
95 cms. ENTRE PUNTAS
DE PIE $ 590.000
Lavalle 242 - Teléf. 217236
20|8|F|20511|20|8

VENDO:
1 Camión Magirus Deutz Mod. 1975, con semi remolque 3 ejes.
1 Camión Dodge Modelo 72, con semi semolque 2 ejes.
1 Camión Dodge Modelo 72 con carrocería y acoplado 2 ejes Montenegro.
1 Cupé Torino Modelo 1972.
1 Tractor Deutz Modelo 61. Reparado a nuevo, con pala hidráulica.
VER: TALLER MILITELLO - ISLAS MALVINAS y SARMIENTO, LUZURIAGA - MAIPU
20|8|C|229|21|8

ALQUILO LOCAL
Sobre calle Buenos Aires, frente administración Gas del Estado. Tratar en horario de comercio en: Regalería Jade. San Juan 1272 - Teléfono 253946
20|8|F|20462|20|8

Video Tape Akai
Portátil, completa VT-100, grabadora, cámara, monitor, etc. $ 290.000. - Lavalle 242 - Teléfono 217236.
20|8|F|20510|20|8

TRACTOR DEUTZ A-130
Compro - Bolivia 2943 - Teléfono 251162 - Mendoza.
20|8|C|455|21|8

Quinta Sección
Casa vendo urgente, 2 ó 3 dormitorios y dependencias a 2 cuadras Emilio Civit, Tel. 290158 - 244143.
20|8|F|20570|20|8

ORO
COMPRAMOS MEJOR PRECIO
A PARTICULARES Y COMERCIANTES
GALERIA TONSA - LOCAL A-14
11|5|F|25526 Pte.

ALQUILAR GALPON
NECESITA
CRISTALERIAS de CUYO S.A.
Preferible: LUZURIAGA - GRAL. GUTIERREZ
MAIPU o ZONA ALEDAÑA
Montevideo 270 Mendoza Teléfono 248488
20|8|F|20485|22|8

VENTA
Materiales Usados y Chatarra
100 chapas aluminio acanaladas med. 3,65 x 0,95 m. 50 tirantes pino Brasil 5 x 2", 4,60 m. largo aprox. 50 tirantes pino Brasil 5 x 2", 2 m. largo aprox. 50 tablas pino Brasil 7 x 1", 2 m. largo aprox. 25.000 kgs. aprox. chatarra. 15.000 kgs. aprox. fundición.
Condiciones de Pago: Contado. Los interesados deberán efectuar sus ofertas por cada lote hasta el 27-8-76 a:
CIA. ENVASADORA ARGENTINA S.A.I.C. (Jefe Planta)
Casilla Correo 27 - General Alvear - Mendoza.
20|8|F|20702|20|8

R-4S - MOD. 71
IMPECABLE - 1ª MANO
$ 350.000 - CONTADO
SAN MARTIN 95 - MENDOZA
(horario de comercio)
20|8|C|416|20|8

ORO
COMPRAMOS - SUPERO OFERTA
18 K. 560 - 12 y 14 K. $ 370
9 DE JULIO 1455 - OFICINA 3.
(Frente Arteta)
19|8|C|89|21|8

CAMIONES USADOS

MERCEDES BENZ 608 Furgón Balancín	72
DODGE DP-500, c/madera y volquete	72
CHEVROLET chasis C-60	76
DODGE DP 500 carroc. madera y volquete	72
FORD F-600 Diesel	71
DODGE DP 400	65
BEDFORD Diesel, carrocería y volquete	67
MERCEDES BENZ 112	64
MERCEDES BENZ con carroc. madera	62
FORD F-600, Diesel chasis	62
FORD F-600, carroc. madera y volquete	62
BEDFORD carrocería volquete	66
BEDFORD Diesel, carrocería rutera	61
DODGE DP-400, carrocería y madera, vol.	60
DE SOTO, Diesel con motor Bedford, carrocería madera y volquete	60

STOCK PERMANENTE EN UNIDADES "DODGE" NUEVAS EQUIPADAS PARA TRABAJAR
INTERES MAS BAJO DE PLAZA
PRIMO MESCHINI S.A.
CONCESIONARIO DODGE
25 de Mayo 2586 - San José - Guaymallén - Teléfono 262374 y RIOJA 1448 - Mendoza
y en SAN MARTIN
BOULOGNE SUR MER 260

DODGE DP-500	73
DODGE DP-800	70
FORD F-600	66
BEDFORD Diesel	65
FORD F-600	62
BEDFORD Diesel	72

PERMUTAS - FINANCIACION
CAMIONES USADOS CAMIONES USADOS
20|8|F|20383|20|8

AVISOS CLASIFICADOS

(Viene de la pág. anterior)

Compra y Venta de Propiedades

CHALET tres dormitorios, todos servicios, Barrio Aeronáutico, permuto por casa barrios Bancario o Laprida. - San Martín 1618 y Saavedra, Las Heras.
20|8|C|509|20|8

CHALECITO R. de la Cruz, 3 dormitorios y demás, vendo. Facilidad. Minni. Bandera Los Andes 2829.
20|8|F|20566|20|8

CHACRAS de Coria, lote 340 metros, asfalto, cerca plaza, pesos 1.000.000. Acéptase Peugeot 504 o Taunus. Arena Propiedades, Colón 484, Tel. 244790.
20|8|F|20500|20|8

DEPARTAMENTO gran categoría, living comedor, 3 dormitorios, baño y toilette, cocina, comedor de diario, dependencias de servicio, lavandería, teléfono, cochera, 170 m2. Ver viernes y sábado de 10 a 13 y de 16 a 19. Avda. España 1148. 3º B. Tel. 216183.
19|8|C|24|20|8

DEPARTAMENTO San Juan y Don Bosco, ciudad, antisísmico, planta baja, 2 dormitorios, living comedor, cocina comedor, patio chico, vende dueño o permuta por casa una planta en ciudad o Godoy Cruz de 2 dormitorios. Tel. 241904. Miércoles.
19|8|F|20243|20|8

DEPARTAMENTO antisísmico interno, 2 dormitorios. Total pesos 120.000.000. Anticipo 30.000.000. - José Federico Moreno 1575.
19|8|F|20238|20|8

DEPARTAMENTO antisísmico ciudad comodísimo 2 personas, facilidades. Olascoaga 389, Cdad.
19|8|C|111|21|8

DEPARTAMENTO de 3 dormitorios y demás, antisísmico, Las Heras, vendo. Facilidades. Minni - Bandera de los Andes 2829.
20|8|F|20569|20|8

DEPARTAMENTO Sexta Sección. Contado y facilidades. - Teléf. 255463. Lucero.
20|8|C|394|20|8

DEPARTAMENTO dos dormitorios, living comedor, servicios. Ossola vende, gran ubicación. Teléfono 291304.
20|8|C|176|20|8

DEPARTAMENTO pleno centro, living comedor, 2 dormitorios, 2 baños, cocina, lav., terraza. Tel. 248954. Mendoza.
20|8|F|20572|20|8

DEPARTAMENTO céntrico 2 dormitorios. Total 200.000.000. Anticipo 50.000.000. J. F. Moreno 1575.
20|8|F|20532|21|8

DEPARTAMENTO vendo desocupado Godoy Cruz, 2 dormitorios, dependencias total 90.000.000, facilidades, recibo auto o lote. Corrientes 148, Teléfono 255993.
20|8|C|465|20|8

DEPARTAMENTO 2 ambientes, a estrenar, céntrico vendo. Avenida España 1056.
20|8|C|428|20|8

DEPARTAMENTO Bº Cano, teléfono, aire acondicionado, pintado, desocupado, vendo contado y facilidades. 230111.
20|8|C|456|20|8

EN COLONIA Segovia sobre ruta vendo 2.000 metros con 40 de frente y casa a terminar. Recibo permuta. Almirante Brown 3162. Bermejo. Tel. 260836.
20|8|F|20553|20|8

EN LAS HERAS: casa dos plantas, a metros San Martín, cuatro dormitorios, living comedor, cocina comedor, galería, garaje, patio, terraza, servicios agua, luz, cloacas, supergas. Vende Inmobiliaria Belgrano, Sargento Cabral y Burgos. Las Heras.
19|8|C|182|21|8

EN DORREGO calle Brandsen 1659 vendo casa chica, un dormitorio, living comedor, cocina con armario metálico, baño instalado, patio, agua, luz, cloacas y supergas. Vende Inmobiliaria. Belgrano, Sargento Cabral y Burgos, Las Heras.
20|8|C|509|22|8

ENTREGO vehículo Estanciera 39 o Fiat Multicarga 66 y artículos del hogar, por lote con preferencia L. Heras, Salta 1542. Ciudad. T. 253964.
20|8|C|438|20|8

FINCA compro 10 - 20 Has. para chacra, Corralitos, Primavera. - 261973.
20|8|F|20484|20|8

FINCA 10 has., casa, galpones, pozo, para chacra, Corralitos, vendo. Recibo casa. Facilidad. Minni. Bandera Los Andes 2829.
20|8|F|20568|20|8

FINCA Costa de Araujo, 22 has., 8 viñas, derecho agua, casa. Tel. 255449.
20|8|F|97195|20|8

FINCA 6 has., parral, viña, chacra, casa, pozo, sobre asfalto. Corralitos. Vendo. Facilidad. Minni Bandera Los Andes 2829.
20|8|F|20567|20|8

GODOY CRUZ, La Puntilla, sobre ruta Panamericana a Chile, soberbio terreno, 1.200 m2., ideal para hotel. Moreno Viviendas, T. 225842.
20|8|F|97211|23|8

LOTE o casa vieja compro, en ciudad, de 150 a 250 mts. Ruggieri Galdean, J. F. Moreno 840. Teléfono 245934.
19|8|C|57|20|8

LOTE 230 metros, bien ubicado. Total 50.000.000. Anticipo 50 %. José Federico Moreno 1575.
19|8|F|20232|20|8

LAS HERAS, sobre Olegario Andrade, metros San Martín, casa cuatro habitaciones, dependencias, garaje. Vende Inmobiliaria Las Heras. San Martín 2677, - Ciudad.
20|8|C|509|20|8

LOTE 6.700 m2. próximo Av. San Martín. Recibo vehículo. Avenida España 1056.
20|8|C|428|20|8

LOTES vendemos, céntricos: 580 y 888 mts.2; 5ta. Sección, 360, 730 y 1.000 mts.; Bombal, 1.700 mts.; Avenida Acceso 980 mts.; Dorrego, 300 mts.; La Puntilla, 500 m.; Industrias, 25.000 mts.; Loteo Arizu, 200 m2. Godoy y Pelaia - Gutiérrez 585. Teléfono 258543.
20|8|F|20388|20|8

LOTE Chacras de Coria, calle Malvinas, 1.095 mts2, Gómez Mansilla. Chile 838. Tel. 290585.

LOTES, sTiburcio Benegas, Godoy Cruz, para constructores, con agua, luz, cloacas. Gómez Mansilla. Chile 838. Tel. 290585.
20|8|F|20392|20|8

LOTE 6ta. Sección, 10 x 25 vendo. San Martín 1035 - 9º - 39. Ciudad.
20|8|C|349|20|8

OFREZCA su inmueble a inmobiliaria seria, responsable. Colón 669. 246927. - 227629. Lugones.
20|8|F|20542|21|8

OPORTUNIDAD excepcional por viaje urgente, solo m$n., 150 millones contado y total m$n. 350.000.000, a 2 cuadras terminal, antisísmica, 1 planta, 3 dorm., terminaciones de primera. Canizo Puebla, Chile 960 o Teléfono 225075.
19|8|F|20218|21|8

PERMUTO departamento céntrico, 2 dormitorios, dependencias de servicio, por casa. José Federico Moreno 1575.
19|8|F|20234|20|8

PRECIO oportunidad, vendo casa 6 calle Beltrán, Godoy Cruz, zona Barrio Bombal, 900 m2. de terreno. Montevideo 271, Mendoza.
20|8|F|20571|20|8

SE VENDE una pieza de 6 x 4 26.00 calle Rodríguez s|n. Luzuriaga. Micro 10.
20|8|C|444|20|8

TERRENOS varios vendo para industria, 4.000 a 25.000 metros. - 261973.
20|8|F|20480|20|8

URGENTE vendo departamento a estrenar, dos dormitorios, dos baños, living comedor, cocina. 25 de Mayo y Godoy Cruz (Edificio Martín Fierro). Tratar viernes 20 de 18 a 20 y lunes 23, de 17 a 20 en Edificio Bancario, 9 de Julio y Espejo, 9º piso, oficina 94. Tel. 218760.
20|8|C|453|20|8

VENDO casa quinta en Rodeo del Medio. 258645.
20|8|F|20551|20|8

VENDO 1 hectárea sobre Rodríguez Peña. 258645.
20|8|F|20550|20|8

VENDO hermoso lote sobre calle Rioja, 525 metros. Llamar al Tel. 258645.
20|8|F|20548|20|8

VENDO 2 lotes en Palmero y otro en el Carril Bermejo. 258645.
20|8|F|20549|20|8

VENDO amplia casa sobre calle Videla Castillo, ciudad, 3 dormitorios, garaje, amplio salón para depósito o negocio, teléfono y demás dependencias. Acepto permutas casa chica o departamento. Llamar teléfono 248040.
19|8|T|08789|20|8

VENDO lote en Bº Espejo, Las Heras, 12 x 30. Teléf. 230811.
17|8|T|08705|22|8

VENDO lote sobre Vicente Zapata. Facilidades. Colón 293. Teléfono 249914.
20|8|C|690|20|8

4 HAS. damascos, $ 800.000. Recibo vehículo. Facilidades. Teléfono 230058.
20|8|C|106|20|8

18.000.000 y facilidades, departamento a estrenar, Villa del Parque. San Martín 1618 y Saavedra Las Heras.
20|8|C|509|20|8

680.000 total, lindo departamento, Villa Nueva, recibo automóvil. Facilidades. Gutenberg 3892, Villa Nueva.
20|8|F|20522|22|8

Compra y Venta de Negocios

CASA 6ta. Sección 10 habitaciones, 2 baños. Ideal para residencial. Contado y facilidades. Recibo coche chico. Jujuy 123
19|8|T|08793|20|8

CENTRICO mercado vendo despensa, maquinaria, mercaderías, excelente clientela. Recibo coche poco contado. San Martín 1618 y Saavedra. Las Heras. Teléfono 236493.
20|8|C|509|20|8

CENTRICA oficina, 2 ambientes, c|teléfono, $ 1.200.000, facilidades. Ponce - 25 de Mayo 975.
20|8|F|20475|20|8

DESPENSA, almacén y frutería, Sexta Sección, vendo, acepto auto como parte de pago, buena renta - Tel. 221087.
20|8|F|97207|20|8

DESPENSA en ciudad, mercaderías, Instalac., Total 40.000.000 anticipo 20.000.000 - J. F. Moreno 1575.
208|F|20530|21|8

LOCAL de verdulería y frutería en Supermercado alquilo - Tratar Jujuy 131 Cdad.
20|8|T|8842|22|8

MERCADITO Godoy Cruz, mercadería, instalaciones - Total 150.000.000 anticipo 50 por ciento - J. F. Moreno 1575.
20|8|F|20534|21|8

POR NO PODER antender vendo derecho llaves, mercadito carnicería en Godoy Cruz. Tratar: B. Matienzo 1954. Gllén.
20|8|C|408|21|8

URGENTE vendo mercado con maquinarias en esquina, 60.000, 30.000 al contado, lo demás a convenir, alquiler barato. San Martín 2298. Ciudad.
20|8|C|409|21|8

VENDO residencial. Amengual 1534. Godoy Cruz.
19|8|C|980|22|8

VENDO equipo plancha y caldera de tintorería; recibo permuta. - Tratar: calle Perú 2894. Ciudad.
19|8|C|976|20|8

Compra y Venta de Muebles

A. BENTURINO Tel. 244335-248730 ofrezca muebles, antigüedades, artículos en general. Colón 669
3|3 Pte

A. AMITRANO - Martillero. Teléfono 247711, Aristides Villanueva 332, ofrezca muebles, antigüedades, maquinarias artículos generales. Pagamos mejor. Anticipamos dinero.
9|6|F|2375 Pte

A. SELLA. Tel. 247447 - Martillero. Tiburcio Benegas 776, ofrezca muebles, artículos hogar, máquinas usadas; dinero en el acto.
11|2|F|6972 Pte.

A VENDO juego de dormitorio Peteribi, excelente estado, 1 año de uso. San Martín 1003 Godoy Cruz. Tel. 221385 esq. Hospital Español.
20|8|C|450|20|8

Compra y Venta de Automotores y Cubiertas

A CHEVROLET 1940, muy buen estado, vendo urgente. Pedro Palacios 611, Nueva Ciudad. San José.
19|8|F|20295|20|8

A - GARIBALDI y Costanera: Rastrojero 1975; Multicarga 1975; rural Fiat 1972; Peugeot 506, 1971; 406, 1969; Fiat 128, 1973; 600, 1974-1971; R-12 0 km.; Dodge 1500 1973-1971. Impecables.
19|8|C|992|21|8

A FIAT 1500 - 67 impecable, 180.000 y cuotas. Godoy Cruz y Avellaneda - Villa Nueva.
19|8|F|20317|20|8

A - OFERTA: $ 150.000 total vendo Rambler 660, 64; $ 180.000 Estanciera 60. Ayacucho 362.
19|8|T|8771|20|8

A UNION 4 puertas, impecable, 150.000 y cuotas. Godoy Cruz y Avellaneda. Villa Nueva.
19|8|F|20350|20|8

A PICK-UP Jeep 60. Vendo o permuto. Godoy Cruz y Avellaneda Villa Nueva.
19|8|F|20352|20|8

A FIAT 1100|63, impecable. Vendo o permuto. Godoy Cruz y Avellaneda. Villa Nueva.
19|8|F|20354|20|8

A $ 175.000 por oferta Citroen 1968, Godoy Cruz y Avellaneda. Villa Nueva.
19|8|F|20360|20|8

A R-4/68, vendo o permuto. Godoy Cruz y Avellaneda. Villa Nueva.
19|8|F|20362|20|8

A JEEP 60 carrozado vendo o permuto. Godoy Cruz y Avellaneda. Villa Nueva.
19|8|F|20364|20|8

A TAXI vendo o permuto. Sgto. Cabral 126. Godoy Cruz.
19|8|F|97178|21|8

A - RENAULT 61-63-64 65, vendo 90.000 y cuotas. Godoy Cruz y Avellaneda. Villa Nueva.
19|8|F|20338|20|8

A 4-L-64-66, 100.000 y cuotas. Godoy Cruz y Avellaneda. Villa Nueva.
19|8|F|20340|20|8

A - ESTANCIERA 64-65, 95.000 y cuotas. Godoy Cruz y Avellaneda. Villa Nueva. 19|8|F|20342|20|8

A DODGE G.T. 70, Fiat Multicarga 68, Fiat 1500 68, Peugeot 404 67. Valiant III 65, 4-L 67, Citronetas 67 y 65, Jeep IKA 58, De Carlo 600, Rastrojero 56, Baqueano 62. Contado, facilidades, permutas. San Martín 1192. - Las Heras.
20|8|C|509|24|8

A CHEVROLET 47, Ford convertible 38, Hudson 41, chatita Ford A 29. Contado, facilidades. San Martín 1192. Las Heras.
20|8|C|509|24|8

A CUPE Torino 68, líquido a primera oferta de contado. Godoy Cruz 790. San José.
20|8|C|480|20|8

A CUPE Torino 71|72 original de fábrica, muy buena, vendo, permuto. Godoy Cruz 790. San José
20|8|C|480|20|8

A PERMUTO por menor precio Fiat 1600 - 1972 impecable. Fray Mamerto Esquiú 971, Mendoza. (entrar por calle Ramírez).
20|8|T|8819|20|8

AMI-8 71, 74, 75, 7000 kms. vendo, permuto, facilidades. Dorrego 530 Gllén.
20|8|C|442|20|8

¡APURADO! m$n. 695.000 total, a elegir: Peugeot 504/73 y 71. Hoy solamente. San Martín 3258. Ciudad.
20|8|C|405|22|8

¡ATENCION! Hoy líquido. Originalísima Rural Rambler 69, caja de cuarta ZF, y auto Dodge 1970, a elegir, $ 595.000. San Martín 3258. Ciudad.
20|8|C|405|22|8

¡AHORA o nunca! Rastrajero diesel motor 0 km. 59 y Rambler 64 Boca de Pescado, ruedas especiales, butacas, piso, etc. total a elegir $ 295.000 y puede ser menos, véalos sea valiente. San Martín 3258.
20|8|C|405|22|8

¡APROVECHE! cupé Torino 71 y Polara 73, palanca al piso, butacas. Total $ 750.000, hoy solamente. San Martín 3258, Ciudad.
20|8|C|405|22|8

APROVECHE moto Triumph 500 cc., 1949 original, vendo, oportunidad. Clark 422, Ciudad.
20|8|C|384|20|8

¡ATENTOS! me regalan $ 199.500, Peugeot 403, 1966, mínimos detalles. San Martín 3258, Ciudad.
20|8|C|405|22|8

ATENCION oferta Rambler boca pescado, modelo 1964 mendocino, total 140.000, Ford 59 mendocino, motor 6cc. Impecable, total 120.000. Avellaneda 630, Villa Nueva.
20|8|C|20556|20|8

AUTOMOVIL 1500 69, palanca al piso. Vendo, Perito Moreno 1073 Godoy Cruz.
20|8|F|97199|20|8

ATENCION talleres en general - compramos su chatarra. Llame al teléfono 216530 - Pagamos al mejor precio retiramos a domicilio - Ituzaingó 2925.
20|8|T|8844|29|8

AUTOMOVIL Renault 12|72 extraordinario estado, vendo o permuto. Godoy Cruz 790. San José.
20|8|C|480|20|8

AUTOMOVIL Peugeot 404|73 como nuevo y Fiat 1500|64 m|bueno vendo. Godoy Cruz 790. San José.
20|8|C|480|20|8

AUTOMOVIL Ford A|31 cerrado, líquido oferta de contado. Godoy Cruz 790. San José.
20|8|C|480|20|8

ANTICIPO $ 89.500 Fiat 600, 64 rojo muy lindo y cuotas. San Martín 3258, Ciudad.
20|8|T|8817|20|8

ANTICIPO $ 59.500 regia cupé De Carlo 700, 61; Renault 62 y pesos 39.500 por Renault 51, saldo cuotitas. San Martín 3258, Ciudad.
20|8|T|8816|20|8

ACOPLADITO para auto vendo. - Carrocería 1,20 x 1,80. Total pesos 30.000. Maipú 147, Ciudad.
20|8|T|8833|21|8

AUTOMOVIL Chevrolet Super 69, toda prueba vendo. Lavalle 333 ciudad.
20|8|C|421|20|8

BEDFORD 57 gasolero, con volquete. Vendo o permuto. Godoy Cruz y Avellaneda. Villa Nueva.
19|8|F|20346|20|8

BREAK 73 vendo $ 880.000, acepto auto mediano modelo 71 en adelante como parte de pago. - Tel. 224573. Llamar después de las 14 horas.
20|8|C|467|20|8

BORGWARD 1961, buen estado. Total $ 148.000. Entre Ríos 208.
20|8|C|451|20|8

CAMIONETA Gladiator 1966. Vendo - Permuto c| facilidades, San Luis 285.
19|8|F|20269|20|8

CAMIONETA Ford F-100. Vendo con $ 12.000.000 y facilidades, San Luis 285.
19|8|F|20267|20|8

CITROEN 67. Vendo con $ 9.000.000 y facilidades. - San Luis 285.
19|8|F|20265|20|8

CIEN UNIDADES. automóviles, Jeeps, Pick-Ups, Rurales, Camiones. Todas las marcas, modelos, necesidades, posibilidades, permutas - facilidades. - Miguel Angel Riccieri. San Luis 540.
11|8|C|722|29|8

CAMION Chevrolet 1967 vendo o permuto, como nuevo, tratar: Estación YPF Los Corralitos.
17|8|C|625|20|8

CAMION GMC 57, motor Perkins 0 Km. Vendo o permuto. Godoy Cruz y Avellaneda. Villa Nueva.
19|8|F|20348|20|8

CAMION Dodge 57 motor Perkins vendo o permuto. Godoy Cruz y Avellaneda. Villa Nueva.
19|8|F|20344|20|8

COMPRO Citroen 3CV o Fiat 600, modelo 71, en adelante. Entrego Citroen 3CV adjudicado por círculo. Rondeau 131 - Mendoza.
19|8|C|115|20|8

CAMION Ford 46, con volquete vendo. Salta 1893. Ciudad.
19|8|T|08804|20|8

CON 7.000.000 m|n., total 10.000.000 m|n. Vendo o permuto Borgward Isabella mod. 56, recibo Jeep. Francia 1450, V. Hipódromo, G. Cruz.
19|8|C|152|20|8

COMPRO automóvil, Jeep, Estanciera. Pago contado únicamente. Belgrano 1250. Godoy Cruz.
19|8|T|8777|21|8

COMPRO al contado automoviles medianos, patente Mendoza. - José Vicente Zapata 236, Mza.
19|8|F|20259|20|8

COMPRO motos, motonetas. Contado. Dr. Moreno 2245. Las Heras.
20|8|C|509|20|8

CAMION Ford 600, motor Perkins 1965, carrocería, vendo, permuto, facilidades. 9 de Julio 3379. Ciudad. Teléfono 232791.
20|8|C|509|22|8

CUPE Fiat 125, 1973 seminueva, vendo o permuto por Peugeot "Diesel". Bandera de los Andes 388, San José.
20|8|F|20477|20|8

CUBIERTAS precio ocasión, 4 recapadas 67 x 16, 2 nuevas 600 x 16, con poco uso Chevy, Falcon y Fiat 1500 y 1600. Bandera de los Andes 388, San José.
20|8|F|20479|20|8

CUPE Chevrolet 40 buen estado vendo contado, fac. Necochea 770, San José.
20|8|C|418|419|20|8

COMPRO Dodge 1500, 72-73 buen estado. Lavalle 333 ciudad 25849|
20|8|C|421|20|8

COMPRO automóvil moderno pago total cuatro meses hasta pesos 60.000.000 m|n. Tel. 231319.
20|8|C|432|20|8

CAMIONETA gasolera Ford, motor Perkins, vendo, permuto. Coronel Díaz 8.
20|8|C|322|20|8

CITROEN 2-CV vendo, recibo moto-motoneta. Perú 594.
20|8|C|330|20|8

COMPRO automotor, pago con muebles de fábrica. Tel. 230132.
19|8|C|301-302|20|8|A|D.

CITROEN mod. 64, vendo. Total $ 160.000. Facilidades. Maipú Nº 464. Ciudad.
20|8|C|323-24|20|8|A|D.

CITRONETA 69 vendo ,total pesos 180.000. Pedernera 527. San José.
19|8|C|287-288|20|8|A|D.

CITROEN 2 CV. 1969, motor reparado a nuevo, estado general muy bueno. Leonidas Aguirre Nº 375. Ciudad.
20|8|C|333|20|8

CAMIONETA Ford F-100, 69 vende, permuta particular. Andina - Anzorena 335, Godoy Cruz.
20|8|F|20450|24|8

COMPRO butaca Fiat 600, tratar Muebles Alberdi. S. Martín 2001. Cdad. o Tel. 231516.
20|8|C|339|22|8

CAMIONETA Fiat 1975, Gladiator 64. Vendo. Perito Moreno 1073, Godoy Cruz.
20|8|F|97203|20|8

COMPRO autos, camiones, vehículos, en desuso, para desarme - Pago contado retiro a domicilio - Ituzaingó 2925 - Tel. 216530.
20|8|T|8843|20|8

CUPE Chevy 1973 y cupé R|T 1974 vendo o permuto. San Martín 1187. Mza. (Ulaya).
20|8|C|476|20|8

CAMION Mercedes Benz modelo 61, motor y bomba recién hecho, 4 gomas nuevas. Godoy Cruz 43. Maipú.
20|8|F|20540|21|8

CHEVROLET 400, motor 1970 impecable, 150.000, facilidades. San Juan 1164, noveno "B".
20|8|C|305|21|8

CHEVROLET 51, impecable urgente, vendo. Perito Moreno 1073, Godoy Cruz.
20|8|F|97196|20|8

DE RALLY Sport 72 vendo hoy, motor 194, caja de velocidades, 5 ruedas completas flamantes, diferencial y cardan. Godoy Cruz 128, Ciudad.
20|8|F|20497|21|8

DUEÑO vende rural Rambler 65, original, oportunidad, Lavalle 333, ciudad.
20|8|C|421|20|8

DI TELLA 63, estado original impecable, oportunidad vendo. Lavalle 333, ciudad.
20|8|C|421|20|8

ESTANCIERA IKA 1961, falta pintura, vendo urgente. Lamadrid 333. Ciudad.
20|8|C|486|20|8

EXCELENTE estado vendo Peugeot 69. Recibo Jeep IKA, resto contado. Pellegrini 1201. Godoy Cruz.
20|8|T|8809|20|8

FIAT 1100, muy buen estado. Vendo con $ 12.000.000 y facilidades San Luis 285.
19|8|F|20263|20|8

FIAT 128|72 impecable vendo, permuto, facilidades. Dorrego 530, Gllén.
20|8|C|443|20|8

FIAT 125|73 impecable vendo, permuto, facilidades. Dorrego 530, Gllén.
20|8|C|443|20|8

FIAT 1500|68 impecable, total 338.000, Godoy Cruz y Avellaneda. Villa Nueva.
19|8|F|20358|20|8

FIAT 128|71 vendo con $ 200.000 al contado, saldo facilidades. Benavente 4457, Villa Nueva. Teléfono 261155.
19|8|F|20366|22|8

FIAT 128 modelo 1972, última serie, impecable estado, vendo, pesos 480.000. Molinero Tejeda 1548. Las Heras. Teléfono 250326.
19|8|C|182|22|8

FIAT 1100 impecable vendo 175.000 total. 25 de Mayo 18. Las Heras.
20|8|C|509|20|8

FALCON impecable vendo, permuto. 25 de Mayo 18. Las Heras.
20|8|C|509|20|8

FLAMANTE, pala cargadora Deutz A-85, 100 horas de uso vendo urgente. Lavalle 333, ciudad. Tel. 258491.
20|8|F|20488|20|8

FORD Falcon 1973, 188, caja 4ta. y camioneta Chevrolet 1966 con cobertura, vendo, permuto. Don Bosco 99, Ciudad.
20|8|C|303|20|8

FIAT 128 Familiar 1974 y Fiat 128 IAVA 1972 nuevos, vendo, permuto. Don Bosco 99, Ciudad.
20|8|C|303|20|8

FIAT 125, 50.000 kms. reales, una sola mano. Leonidas Aguirre Nº 375. Ciudad.
20|8|C|333|20|8

FALCON 69, vendo. San Martín Sur 80, Godoy Cruz. 221087.
20|8|F|97209|20|8

FIAT 1600, vendo, permuto, financio. Perito Moreno 1073, Godoy Cruz.
20|8|F|97198|20|8

FIAT 128, 73, impecable estado, permuto. Perito Moreno 1037, Godoy Cruz.
20|8|F|97197|20|8

FIAT 125|74 nuevo, vendo o permuto. San Martín 1187. Mza. (Playa).
20|8|C|476|20|8

FIAT 600 1975|76, 0 km. dueño vende, permuta. Lamadrid 333. Ciudad.
20|8|C|486|20|8

FORD Falcon 1964, única mano, impecable. Montecaseros 1405.
20|8|C|451|20|8

FIAT 1500, 69 impecable vendo, primera oferta razonable al contado. Revendedores abstenerse. San Martín 1701, Ciudad.
20|8|T|8813|20|8

FIAT 600 1974, totalmente equipado. Recibo menor. Alem 273, ciudad.
20|8|C|420|20|8

FIAT 1100, único, impecable, todo reparado vendo. Lavalle 333, ciudad.
20|8|C|421|20|8

G.T.X. cupé 72, vendo o permuto menor valor. Ayacucho 382. Ciudad.
19|8|T|8772|20|F

JEEP 60, único por su estado vendo. Facilidades. Espejo 519. Ciudad.
19|8|F|20328|20|8

JEEP Willys deportivo. Tratar: Olascoaga 34 - Mendoza.
20|8|C|225|20|8

LIQUIDO Renault Dauphine 1961, $ 92.000. - 1º de Mayo 1133. Barrio Aeronáutico. Tel. 257128.
20|8|C|107|21|8

LIQUIDO Renault Gordini 67. Total $ 158.000, impecable. Entre Ríos 125.
20|8|C|451|20|8

MOTO Gilera 200 mod. 75, pesos 100.000 y facilida. P. Mendocinas 778. Ciudad.
20|8|C|400|21|8

OPORTUNIDAD, Chevrolet 72 Rally Sport, 52.000 km. reales, chocado. 223292.
19|8|C|00|20|8

OPEL 39, mendocino, total 67.000, Godoy Cruz y Avellaneda. Villa Nueva.
19|8|F|20356|20|8

OPEL 75 K-180, muy bueno, vendo, permuto. Facilidades. Espejo 519. Ciudad.
19|8|F|20336|20|8

OPEL K 180 prácticamente 0 Km., muy mejorado, recibiría menor precio. Liniers 198, G. Cruz.
20|8|C|318|20|8

OFERTA Chevrolet 400 62, $ 24.000.000. - Fiat 1100 1963, $ 15.000.000. - Gordini 1964, $ 14.000.000. Contado. - Perito Moreno 1073, Godoy Cruz.
20|8|F|97204|20|8

OFERTAS Peugeot 504 1972; 404-1969; Fiat 125-1973; R-6 - 1970. Entre Ríos 208

CORRALON AVENIDA
OFERTAS
HIERRO de construcción, varilla 12 mts. Nº 4,2 el Kg. ..... $ 95
TECHADO PLASTICO Lata 20 lts. .. $ 1.000
BALDOSAS todos los colores, el mt. ... $ 280
CEMENTO la bolsa ..... $ 360
CAL la bolsa ..... $ 200
CREDITOS
TODO PARA LA CONSTRUCCION
San Martín 145
TEL. 216980 - Las Heras
20|8|F|20539|20|8

BEDFORD 1966
Volquete - Alta y Baja - Con Trabajo
VENDO o PERMUTO
TRATAR: SAN MARTIN 145 - TELEFONO 216980 LAS HERAS
19|8|F|20216|20|8

SANTUCCI HNOS. necesita
EMPLEADOS ARMADORES DE CARROCERIAS Y BALANCINES PARA CAMIONES
Presentarse en 25 de Mayo 2157 — Guaymallén
19|8|T|08756|20|8

Papa para Semilla
Variedad KENNEBECK Y SPUNTA
PRIMERA MULTIPLICACION
"ALGUACIL Hnos."
Administración: E. González 521 - Godoy Cruz - Mendoza - Teléfono: 222752.
Ventas: Mdo. Coop. Prod. Ptos. 85 / 90, Sarmiento y Pampa, Guaymallén, Mendoza. Teléfono: 260466.
19|8|F|97116|21|8

ORO
MONEDAS - PLATA
Relojes bolsillo compro
Superamos Cualquier Oferta
NUMISMATICA MENDOZA
Necochea 62, L. 13
18|8|C|560|20|8

¡SUPER OFERTA!
ARENA - RIPIO - PIEDRA
$ 2.500
TELEFONO 226269
18|8|F|97114|23|8

ORO
El mejor precio. Pago O.F. $ 1.100 18 K. Bajo Pólizas.
GOLD
ESPEJO 102 - MENDOZA
20|8|F|20538|31|8|A

NECESITO ALQUILAR CASA ZONA CHACRAS DE CORIA
CONTRATO MINIMO 1 AÑO Y MEDIO O 2 AÑOS
— INTERMEDIARIOS ABSTENERSE —
OFRECER: TELEFONOS 960498 - 245461
19|8|C|995|20|8

Alfredo GRISPO —e HIJOS S.A.C.I.F.A.—
CONCESIONARIO OFICIAL
CITROËN
UNIDADES USADAS
AMI 8 CLUB 74
RENAULT 4 S 74
FURGONETA 3 CV . 72
CITROEN 3 CV 72
FIAT 1500 67
CITROEN 2 CV . 70/71
FIAT 600 68
VICENTE LOPEZ 443 por SALTA al 800 - Mza.
20|8|F|20516|20|8

¡¡ORO!
PLATA - BRILLANTES
MONEDAS
Comerciantes y Particulares
LOS MEJORES PRECIOS
San Martín 960
11|8|F|96715|30|8

CEMENTO $ 350
Todo para la Construcción.
Godoy Cruz 3171 - Villa Nueva - Teléfono 261689
15|7|F|72901|Pte.

LADRILLONES 7,50 c/u
ARENA y RIPIO 6 m3. $ 3.000
PEDIDO TELEFONO 262100
18|8|C|570|20|8

BARBECHOS
VIVERO TRES PORTEÑAS
TINTAS, BLANCAS Y OTRAS
ALAMOS HIBRIDOS Y OTROS
RIVADAVIA 23 - TELEFONO 5 - PALMIRA
5|7|F|73731|Pte.|A

Pintamos
HOY SU CASA
Empapelados - Decoraciones
MURAL
PAGUELO EN 10 CUOTAS
Godoy Cruz 246 - Teléfono 25?971
2|8|F|94301|31|8|A

NECESITO ALQUILAR LOCAL
—PLENO CENTRO—
Dirigirse al Tel. 241630 en horario comercio
20|8|F|20463|20|8

PUERTAS - PORTONES - VENTANAS
Standard y a Medidas
TINGLADOS - GALPONES - COMPUERTAS
Construcciones y Carpintería Metálica
ENRIQUE MARIN
BELTRAN 379 - TEL. 215302 - MZA.
alda pub.

POR
CIERRE DEFINITIVO
VENDEMOS MENOS DEL COSTO
CALZADOS HOMBRE Y DAMA
9 DE JULIO 1583
15|8|C|07|21|8

Empresa de 1ra. Línea
NECESITA ALQUILAR CASA
En Las Heras o 6ta. Sección - Inmejorable garantía.
Teléfonos 253198 - 253244 — De 9 a 12 y 15 a 19.
19|8|F|20247|20|8

LECHONES
Faenados $ 180 el Kilo
Y cerdos en general, Bra. de los Andes 3759 - Villa Nueva. - Tel. 261028 Carril Lavalle Km. 22 - La Pega.
19|8|F|20291|21|8

RIPIO - ARENA Y PIEDRA
6 Mts.3 $ 3.100
Y otros transportes
TELEFONO 220542
18|8|F|94?9|31|8

SEMILLAS
de Tomate Rossol, Pimiento Morrón yAjí Sweet Banana.
SELECCION I.N.T.A.
CO. CA. VI.
SAN MARTIN 801 - Las Heras
TELEFONO 231162
13|8|F|98058|30|8|A

CONTRATISTA ENCOFRADOR
para Obra en Gran Mendoza
Muy Competente
NECESITO Tratar: Pellegrini 1697 - Tel. 246966 GODOY CRUZ
20|8|F|20471|20|8

PEUGEOT 404
G. L. 0 Km.
INICIAL $ 55.949,41
y 49 cuotas de $ 23.724,70
FORMULA 100
Don Bosco 163 - Mendoza
PLAN DE AHORRO
20|8|F|20387|20|8

ORO
Brillantes
OROMET - Compra.
CATAMARCA 110
4|8|F|94816|Pte.|A.

Local Muy Céntrico
MAS DE 100 m2. EN SAN RAFAEL
COMPRO O ALQUILO
CON CONTRATO VIGENTE O VENCIDO
Entrevistas hoy y mañana:
Hotel España - San Rafael - Sr. Raúl Fernández o por carta a: Canning 950 - Buenos Aires
20|8|F|20467|20|8

ORO
—JOYERIA BASSO—
PAGO 110.000 Gr. Of.
— Rescato Pólizas —
SAN JUAN 1359
18|8|C|583|23|8

BARBECHOS
VIDES Y ALAMOS
Libertad 835 - Teléf. 972595
Barrio Colina de Oro
MAIPU
3|8|F|94493|31|8|A

AVISOS CLASIFICADOS

(Viene de la pág. anterior)

Ventas Varias

ARENA ripio, piedras: el viaje $ 2.300. Ladrillones. Tel. 257080. 19|8|C|150|20|9

ALAMBRE alta resistencia 1, para viña Nº 16 - 90 Kg. 755-0455. Capital Federal. 19|8|F|20228|20|8

AMPLIFICADORES, bandejas, bafles, parlantes, tocadiscos, car stereos, etc. Compre en fábrica 5 meses sin interés. Godoy Cruz y Lavalle. Locales 5 y 8 Guaymallén. 19|8|T|8758|21|8

BALANZAS, heladeras, equipos carnicerías, despensa, bares, confiterías, panaderías. San Martín 2614, Mendoza. 251749. 9|6|F|79795|Pte

BIANCHI legítima, balanzas, picadoras, hornos, etc., directo fábrica. Avenida España 929. Mendoza. Tel. 243280. 12|8|F|96865|31|8

CAR-STEREO Meka a cassettes vendo. Gral. Paz 30. Ciudad. 19|8|C|25|20|8

CHAPA galvanizada lisa Armco. Hierro 6 mm. en rollo. Bandera de los Andes 2119. 20|8|C402-403|3|9

ESTANTERIAS metálicas modulares, exhibidores. Financiación. Fábrica. 9 de Julio 1733. Teléfono 216535. 27|5|F|20036|Pte.

ESCRITORIO madera petiribí 180 x 85 vendo o permuto por más pequeño. Alpatacal 3340. Departamento 2. 20|8|C|641|22|8

MAQUINAS escribir 650 mensuales; calcular, 350. Teléf. 215964. Taller Armando. 17|8|C|460|23|8

MAQUINA calcular Olivetti, vendo. 9 de Julio 728, Ciudad. 19|8|F|20191|21|8

MOTORES eléctricos, precios oferta. Soldadoras, compresores, amoladoras, morsas. San Martín 359. Las Heras. 19|8|C|978|31|8

OCASION jgos. dormitorios, camas colchones etc. Corrientes 452. 14|8|C|621|20|8

OPORTUNIDAD, vendo compresor 5 H.P., motocarga Siambretta 125 cc. Motor Lombardini 5 H.P. agricol. Ricardo Rojas 239, Bº B. del Pilar. 19|8|C|159|20|8

OLIVETTI Lexicon 80 vendo, última serie. Rioja 1116. Teléfono 247676. 20|8|T|8820|23|8

POLLOS vivos, kilo $ 120.- Criadero Aconcagua. Carabelas 102. San Francisco Del Monte. Guaymallén. - 216248 - 215335. 19|8|C|122|21|8

PERRO Dogo vendo, por cambio domicilio, San Martín 901. Local 9. 20|8|C|491|20|8

QUEMADORES para heladas. - Bandera de los Andes 2119. 20|8|C|402-403|3|9

SINGER coser-bordar, otra automática portátil, otra tapicera. Clark 262. 14|8|C|767|20|8

TABLONES pino Brasil, 4 mts. por 30 ct., particular, Rioja 1891, ciudad. 20|8|C|473|20|8

TELEVISOR $ 13.000, grabador Philips $ 20.000, tocadisco $ 4.000, combinado stereo $ 15.000. Colón 357, Tel. 243006. 20|8|C|295|21|8

URGENTE vendo tinglado 27 m2. O'Higgins 1550, G. Cruz. 19|8|C|331|332|20|8|A|D

VENDO puertas, marco pinotea y materiales sobrantes de obra. Santa Fe 465. 19|8|C|180|20|8

VENDO heladera chica 4 pies $ 20.000 ley. Garantía un año. Confraternidad Ferroviaria 760 Ciudad. 19|8|C|983|20|8

VENDO máquina de coser Singer super automática, semi industrial importada, c|s muebles y juguera. San Luis 183, Ciudad. Teléfonos 216997 - 230292. 19|8|C|964|20|8

VENDO torno revólver muy buen estado Francisco J. Moyano 2855 o llamar al Tel. 218839. 19|8|T|8752|21|8

VENDO m$n. 1.500.000, mesada nueva, pileta acero inoxidable 1,25 x 65. Pellegrini 545. Las Heras. 20|8|C|509|20|8

VENDO bicicleta de reparto. Aristides Villanueva 337. Ciudad. 20|8|T|8813|20|8

VENDO torno revólver muy buen estado; hay financiación. Francisco Moyano 2855. - 6ta. Sección. Teléfono 218839. 20|8|T|8822|20|8

VENDO dos sillones de peluquería de hombre. San Martín 549. Ciudad. 20|8|C|381|20|8

VENDO heladera 8 pies. Paso de los Andes 1485. Godoy Cruz. 20|8|C|386|20|8

VENDO hormigonera con motor y material para construcción. Montecaseros 3135. 20|8|C|393|20|8

VENDO instalaciones negocio: estantería, vitrina mostrador, caja, reloj pared, heladera, etc. - San Juan 1402 esquina B. Aires. 20|8|C|348|20|8

VENDO semilla de orégano para 20 hectáreas. Sargiento Cabral 450, Las Heras. 20|8|C|340|25|8

VENDO guinche con torre metálica, ver en obra. Aristóbulo del Valle 851. 20|8|C|190|20|8

VENDO heladera comercial, 4 puertas, 19.000.000, inútil presentarse sin dinero. - Teniente Ibáñez 441, Las Heras. 20|8|T|8807|21|8

Compras Varias

"A-A". AMITRANO - Martillero, Tel. 247711. Aristides Villanueva Nº 332, ofrezca muebles, antigüedades, maquinarias, artículos generales. Pagamos mejor. Anticipamos dinero. 9|6|F|12224|Pte

A. SELLA, Martilleros. Tel. 247447 Tiburcio Benegas 776, ofrezca muebles, artículos hogar, maquinas usadas. - Dinero en el acto. 11|2|F|36991|Pte

A - BENTURINO - Martillero. Teléfono 248730 y 244335. Av. Colón 669. Ofrezca muebles, antigüedades, artículos de hogar Anticipo dinero. 2|1|F|7828|Pte

A TRAJES usados compro, ropas varias. Llame. 252411. Alberdi 77. 11|8|C|691|20|8

BIOMBO compro y secador de pie. Rioja 1856, Teléf. 250237. 20|8|C|481|20|8

COMPRO chatarra, metales, maquinarias, motores Rastrojero chocados, vehículos para desarmar. Llamar 261743. 17|8|C|483-84|29|8|D.

COMPRO arado 4 rejas y surquedor. Llamar tel. 261250. 19|8|C|48|20|8

MOTORES eléctricos compro contado. Bobinados rápidos. San Martín 359 Las Heras. 19|8|C|978|31|8

Ocupaciones Varias Pedidas

A EMPLEADOS en general que dispongan medio día libre, les aseguramos $ 2.000.000 m|n. por mes por la venta y cobranza de la mejor rifa del país. Av. San Martín 651. Godoy Cruz. Belgrano 62. San Rafael. 19|8|F|20163|20|8

A - PELUQUERA joven, preferible chilena, muy competente. Cayetano Silva 1082. Barrio San Ignacio - Godoy Cruz. 20|8|T|8818|20|8

A VENDEDORAS con práctica en lencería necesito. - San Martín Nº 1657. 20|8|C|372|20|3

A PODADORES, tractoristas, atadoras parrales, alojamiento o traslado diario. Primitivo de la Reta 1024, P. 1º, Of. 96, Mza. 20|7|C|317|24|8

ATENCION: Necesitamos vendedoras/res. Aproveche horas libres, gane $ 1.500 por día, rendición diaria comisiones, premios y porcentaje por mayor producción. Presentarse hoy jueves y mañana viernes horario comercio. - 9 de Julio 1539. Primero C. 19|8|C|114|20|8

ALBANIL contratista obra gruesa 211 m2., pido referencias. Teléfono 293099. 20|8|C|251|20|8

APRENDIZA ayudanta para peluquería con conocimientos. Pasaje San Martín, local 23. 20|8|C|292|20|8

CAPACITESE. Siga un curso práctico máquinas y herramientas. Tornería, Soldadura, Carpintería, Automóvil, Matemáticas. - Dibujo Técnico, Interpretación de Planos. Taller Escuela Fundación E.A.G. - Lamadrid 999. (altura calle Dorrego al 700). Guaymallén. 10|8|F|96141|Pte.

CAPATAZ de encofrado para obra hidráulica necesito. Pallegrini 1697, Godoy Cruz. 19|8|F|20372|20|8

CONFITERIA Viena necesita aprendiz adelantado para fábrica y limpieza. Presentarse calle San Juan 1467. 20|8|C|304|20|8

CADETE para limpieza necesita Confitería "La Danesa". Patricias Mendocinas 1665, ciudad. 20|8|C|311|20|8

DACTILOGRAFA necesito, estudio secundario completo, alta velocidad. Pedro Molina 99. 203|C|210|20|8

EX MECANICO Singer arregla máquinas coser. Tel. 240350, G. Cruz 6235. Guaymallén. 20|8|C|470|20|8

JUBILADO, menor 60 años, con auto, preferible experiencia ventas comisiones, escriba máquina, medio|todo día. Presentarse hoy, mañana 20, 21 horas. Sgto. Cabral 269, ciudad. 20|8|C|477|20|8

MEDIO oficial metalúrgico, soldador para fábrica muebles metálicos necesito. Godoy Cruz 128, ciudad, horario de 9 a 12. 19|8|F|20323|20|8

MATRIMONIO mayor para caseros se necesita, presentarse dando amplias referencias en Chacabuco 155,, ciudad, de 9 a 12 y de 15 a 19 horas. 20|8|C|307|20|8

NECESITO medio oficial pintor Duco competente. Bandera de los Andes 1579. San José, Guaymallén. 19|8|C|101|20|8

NECESITAMOS chapista urgente por su cuenta o porcentaje. Tratar: Perú 2894. Ciudad. 19|8|C|975|20|8

NECESITO armador de hierro, traer herramientas. Necochea 756, ciudad. 20|8|C|434|20|8

NECESITO oficial carpintero, México 2035, V. Hipódromo, G. C. 20|8|C|492|20|8

NECESITO costurera, ropa cuero con máquina industrial. Carril Godoy Cruz 7035. Guaymallén. Colectivo 51 en la puerta. 20|8|F|20499|20|8

NECESITO soldador p|carpintería metálica de obra. Ituzaingó 860, G. Cruz, Bº Trapiche, G. Cruz, presentarse de 15,30 a 19,30. 20|8|C|161|20|8

NECESITO oficial chapista. Ituzaingó 2556, Ciudad. 19|8|C|326|327|20|8|A|D

NECESITO, por medio día, de mañana, vendedores para promoción art. fácil venta, buena comisión. Tratar de 8 a 9 en Godoy Cruz 1020, Gllén. 20|8|C|261|20|8

NECESITO persona cuidar enferma y quehaceres, cama adentro. Colón 460, 6º P. Dpto. "A". Ciudad. Tratar de 15 a 18 hs. 20|8|C|334|20|8

NECESITO señoritas buena presencia. Garibaldi 57, 2 piso oficina 210. 20|8|C|306|20|8

OPERADORES, tractores Deutz A-130 necesitamos con experiencia manejo Palas Cañomat y Heinz Loos. Presentarse 9 de Julio 1221. Horas oficina. 20|8|F|20492|20|8

PRIMERA voz y guitarra con experiencia, se necesita para conjunto folklórico en actividad. Llamar en horario de comercio al teléfono 290635. 20|8|F|20541|20|8

SE NECESITA cortador de carne competente. Ver: Carril Godoy Cruz 4557, V. Nueva. 19|8|C|129|21|8

SE NECESITA oficiales zapateros por todo el día o medio día. Entre Ríos 144, ciudad. 20|8|C|463|21|8

SE NECESITA medio oficial y oficial muebleró, competente. San Martín 2168, ciudad. 20|8|C|309|20|8

TORNEROS oficiales se necesitan, sueldo de acuerdo a capacidad. Olascoaga 1759. Ciudad. 17|8|C|495|21|8

TEJEDORAS guantes necesito; máquina o mano. Teléf. 230033. 20|8|T|8826|20|8

VIAJANTES con movilidad necesita industria muebles. Dirigirse a Matienzo 2208, Gllén., Mza. T. 258248. 19|8|C|167|20|8

VENDEDORES experimentados ambos sexos novedad fácil venta. Sáenz Peña 289. 20|8|C|354|20|8

OFRECIDAS

OFRECESE señorita práctica enfermería para cuidar enfermos. Llamar 245995. 20|8|C|344|20|8

SE OFRECE oficial desabollador de autos y pintura. - Tratar: Amengual 1534, Villa Hipodromo. 20|8|C|297-298|20|8|D

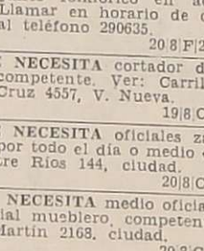

Ofrecidos Varios

EMPRESA LOYOLA
Teléfono 217460
A DESTAPAR cloacas, desagües, cañerías agua caliente, limpieza calefones, plomería en general. Esta empresa realiza los trabajos con responsabilidad y de urgencia. 17|8|C|631|21|8

EMPRESA GODOY CRUZ
DESTAPAR CLOACAS
Teléfono 230680
Atiendo Luján, Maipú, Chacras de Coria. Destapo cañerías de agua caliente, con equipos modernos. Plomería y limpieza de calefones y cocinas. 20|8|C|353|20|8

A DESAGOTE pozos, cámaras sépticas. Destapes cloacales. La Moderna. Teléfono 243865. 16|8|C|337|18|9

DISTRIBUIDORA TEXTIL "J.O"
Solicita viajantes. Línea confecciones. Tratar: San Martín 1137 - Godoy Cruz.
20|8|F|20578|22|8

ANTONIO MESSINA
MOTORES PERKINS
Y OTRAS MARCAS
TODOS LOS MODELOS Y APLICACIONES
FAIRLANE • DODGE
CHEVROLET
Y OTROS MODELOS
LA MEJOR FINANCIACION
OLASCOAGA 2054 - MZA.
ATENCION HORARIO DE COMERCIO

"A - CALEFONES" a gas, exclusivamente reparamos. "Instantáneos y térmicos". Santa Fe 238. Cdad. Teléfs. 258853 - 261408. 7|8|C|336|5|9

A - BUEN plomero, gasista; económico. Visitas gratis. Cañerías. Calefones. Teléfono 216085. 15|8|C|09|20|8

A PLOMI-GAS, Service urgente calefones, cocinas, estufas, plomería gas en general. Instalaciones. - Atención permanente. Teléfono 230777. 18|8|C|858|26|8

A ELECTRICISTA, instalaciones, reparaciones domiciliarias, industriales. Service garantido. Tel. 244651. 18|8|C|857|20|8

A DESTAPAR cloacas, desagües, calefones gas, plomería. "Trabajos garantidos". Tel. 250617. 8|6|F|79473|Pte.

"A DOMICILIO", reparaciones lavarropas, calefones instantáneos, plomería. Rioja 355, Tel. 248250. 20|8|C|484|20|8

A - PLOMERO gasista, calefones, lavarropas, reparaciones inmediatas; precios razonables. - Teléfono 246434. 20|8|C|440|20|8

A DESAGOTE pozos, cámaras sépticas, limpieza cañerías. UNIMEV. Teléfono 261495. 16|10|F|99829 Pte

A SU electricista llame, instalaciones, reparaciones, porteros eléctricos. Tel. 254779. 14|8|C|727|20|8

A DOMICILIO se ofrece plomero, servicio rapido. Teléf. 259929 y 220322. 16|8|C|218|20|8

A DESTAPAR cloacas, desagües, arreglos plomería, calefones gas. Tel. 223449. 17|8|C|436|30|8

A - ECONOMICAMENTE Singerman arregla su máquina de coser en su casa. Llame 225013. 19|8|C|110|20|8

A DESTAPAR cañerías, cloacas, pluviales, desagües de urgencia. Equipos especiales. el. 221452. 19|8|F|97165|25|8

A - PLASTIFICAMOS, pulimos, enceramos, colocamos pisos madera. Pintamos casas. Tel. 250482. 19|8|C|968|2|9

A DESTAPAR, cañerías, cloaquista matriculado. 245721. 19|8|C|27,21|8

A MAQUINAS de coser arreglos, taller integral, Lamadrid 430, ciudad, Teléf. 249178. 20|8|C|472|26|8

A 10 MESES colocamos mosaicos con materiales y mano de obra. Refacciones en general. - Salta Nº 1542. Ciudad. Teléf. 253934. 20|8|C|438|20|8

A - COMPAÑIA Integral Limpieza, teléfono 220283. Alfombras sueltas, juegos living, pisos alfombrados. Rivadavia 956, Godoy Cruz. 20|8|F|20476|20|8

APARATOS eléctricos del hogar. Reparaciones, bobinajes. - Tel. 247118. 16|8|C|329|20|8

ALBAÑILERIA en general, impermeabilización de techos y azulejos. Tel. 262172. 17|8|C|615|26|8

CIELORRASOS premoldeados de yeso, rápida colocación, económicos, garantidos. Créditos. Tel. 248874. 28|7|C|018|26|8

COLCHONERO domicilio, lanas, pullman, cotín, arreglamos camas, estiramos elásticos. 258860. 6|8|C|952|4|9

CARPINTERO domicilio, arreglo puertas, ventanas, reacondiciono muebles, elásticos madera. 258860. 19|8|C|125|22|8

ELECTRICIDAD: Instalaciones domiciliarias industriales, fuerza disyuntores, mantenimientos, reparaciones, domicilio. Tel. 222596. 18,8|C|671|21|8

IMPERMEABILICE su techo, pinte su casa. Amplia financiación, Tel. 262967. 16|8|C|217|218|22|8

JARDINES se hacen y arreglan. Podas, seriedad, Tel. 255620, Paso de los Andes 1757, ciudad. 19|8|C|314-315|20|8AD

OLIVETTI reparación y limpieza y registradora. Rioja 1116. Teléfono 247646. 20|8|T|8821|23|8

PLOMERIA de urgencia. Reparaciones al instante. Tel. 226045. 20|8|C|424|24|8

REJAS, mamparas, parrales, herrería obra en general. Sobremontes 791, Ciudad. 11|8|C|644|20|8

"TOPAL Service: Pintura - Empapelados - Gasistas - Plomeros - Albañilería - Carpintería. Teléfono lunes a viernes 248900. Interno 46, Sábados y domingos: 257298. 15|8|C|93|21|8

TOMO trabajo pintura, empapelado,techos ruberoib, precios económicos. Tel. 242104. Zuleta. 20|8|C|406|20|8

TALLER de Lavarropas. Especialidades Eslabón de Lujo, KO. Drean. Arreglo de heladeras, calefones. Rioja 1840. ciudad. Teléfono 259084. 20|8|F|20385|20|8

Educacionales

A MEDICINA, ingresos, 30 agosto, iniciamos segundo curso vespertino limitado, 20 alumnos, Instituto, San Martín 276, Mendoza. 246172. 14,8|C|746|20|8

ACADEMIA ABC Bachillerato libre de adultos. Preparación de materias primarias y secundarias. Ingreso a primer año. Chile 1519. Dpto. 9 - Teléfonos: 258238 - 231583. 13|8|C|256|22|8

INGLES: Enseño a domicilio lunes-sábado. Consultar: Avenida España 2678. 24|7|C|718 24|8

INGLES - frances preparo alumnos secundarios. Salta 818, 1º A, Mendoza. 19|8|C|31|20|8

MUNDIAL 78 inglés, cursos intensivos, 12 meses. Centro Choferes (Plaza Independencia). Inscripción y clases 20,30. Iniciación 6 setiembre. 20|8|C|412|26|8

SE PREPARAN alumnos primarios. Ingreso a primer año. Teléfono 290276. 20|8|C|437|21|8

Academias

ALAS Delta. Curso completo pesos 7.500. Empieza 28 agosto, dura cuatro sábados. CIDCAVA. Teléfono 257750. 14|8|C|551|22|8

Labores Femeninas

DECORACIONES confección de cortinas en general, lavado, planchado, modifico a nuevo. Facilidades. Tel. 259172. 17|8|F|99101|22|8

Cambiadores y Televisores

A. SERVICIO autorizado Winco, trabajos garantidos, "La Casa del Tocadiscos". Rioja 1342. 19|9|C|178|2|9

A ¿TV descompuesto? teléfonos 240350-217549. a domicilio. Revisación gratuita. 20|8|C|385|21|8

CAMBIE el tubo de su televisor y paguelo a crédito. Garibaldi 374. Tel. 248066. 10|8|F|81631|Pte.

REPARAMOS televisores domicilio. Atención permanente. T. 243630. 19|8|C|295|26|8

Foto - Cine

VENDO proyector diapositivas italiano, filmadora japonesa y su respectiva proyectora impecables. San Martín 1003, Godoy Cruz, Teléfono 221385, esq. Hospital Español. 20|8|C|450|20|8

Ley 11867

LEY 11.867.— Jorge José Romero, comunica que el 12 de agosto de 1976 ha transferido el fondo de Comercio de Despensa, Verdulería y Fiambrería con asiento en calle Aristides Villanueva 215, de Ciudad, a los Sres. Humberto Leopoldo Valenzuela Méndez y Teresa Guzmán Muñoz. Reclamos de Ley en Colón 136, 2º piso, Of. 2-3. Martillero Méndez. 19|8|C|202|23|8

Casas Rodantes y Embarcaciones

BOTE fibra plástico completo, motor 7½ H.P. y trailer, vendo, facilidades. Santa Fe 129, Ciudad. 20|8|T|8837|20|8

CRUCERITO Nautafyl tipo Casa Flotante, capacidad 6 cuchetas, casco hecho en Mendoza de 3 mm. de espesor, boyado en club "Rivadavia", ideal para pescar o navegar, vendo o permuto por casa rodante. Tratar: San Martín 1110, Cdad. horario comercio. 17|8|C|623|26|8

TRAILER completo urgente vendo. Colombia 1260. Villa Nueva. 19|8|C|08|21|8

TRAILER carpa, completo 6 personas pFiat 600 o mayor vendo cfacilidades. Andina, Anzorena 335, Godoy Cruz. 20|8|F|20444|25|8

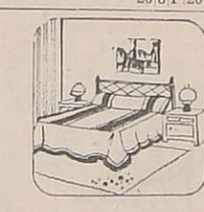

Pensión y Piezas Amobladas

A 4.500, habitación amoblada, tratar en Chile 1817. 20|8|C|478|20|8

A 3 PERSONAS mayores ofrezco amplia habitación amoblada. Rodríguez 536, ciudad. Teléfono 220015. 20|8|T|8835|20|8

A $ 80 por día habitación tcomodidades. Arizu 85 G. Cruz. 20|8|C|411|20|8

ALQUILO habitaciones amobladas, derecho cocina. Federico Moreno 1378. 19|8|C|982|21|8

ALQUILO habitaciones amobladas, con servicio de limpieza permanente, derecho cocina, vajillas, 2 personas 600, 4 personas 1.000. Saavedra 1059, San José. Mendoza. 20|8|C|479|22|8

ALQUILO habitación matrimonio. Amoblada, con teléfono, 5ª Sección. T. 240755. Agustín Delgado 229. 20|8|C|459|20|8

AMPLIA habitación amoblada, 3 personas, con|sin comida. José F. Moreno 1376. 20|8|C|390|21|8

DISPONGO habitaciones amobladas. - Francisco de la Reta 945, San José. 19|8|C|982|20|8

DOY hospedaje o comparto departamento amueblado todas comodidades, teléfono, caballero o matrimonio. Roberto M. Ortiz 1345, Villa Hipódromo. 245269. 20|8|C|291|20|8

HABITACION a compartir 2 señoritas honorables. Buenos Aires 225, Planta baja. 20|8|T|8831|20|8

HOSPEDAJE dos personas o caballeros a compartir. Aristides Villanueva 570, ciudad. 20|8|C|397|20|8

SEÑORA sola bancaria, propietaria, desea alquilar habitación casa familia. Llamar Tel. 254052. 20|8|C|483|20|8

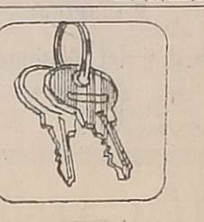

Arriendos y Cambios

—ALQUILAMOS—

1 - DEPARTAMENTO a estrenar centralísimo 3 dormitorios c|placares, dep. de servicio y demás comodidades $ 40.000.

1 - DEPARTAMENTO amoblado, centralísimo, 1 dormitorio c|placard, baño, living comedor, cocina-lavandería pesos 26.000.

1 - CASA una planta en Godoy Cruz, 3 dormitorios c|placares living comedor, baño y demás comodidades, patio. $ 25.000.

1 - CASA de una planta, Bº Santa Ana, Gllén., 3 dormitorios c|placares, baño, living comedor, cocina, patio, lavandería cubierta. $ 29.000.

1 - CASA de una planta, Bº Santa Ana, Gllén. 3 dormitorios c|placares, bano, living comedor, cocina, patio, lavandería cubierta $ 29.000.

1 - COMODISIMA casa 2 plantas, c|teléfono, 5ª Sección 4 dormitorios, baño, toilette, amplio living, garaje dep. de servicio. $ 70.000.

1 - LOCAL comercial planta baja, 36 mts2. cub. céntrico - $ 50.000.

2 - COCHERAS céntricas, pesos 2.500 y $ 3.000.

Inf.: C. E. BARRERA ORO - Mitre 1378 - Ciudad
20|8|F|20518|20|8

A PROPIETARIOS alquilen por intermedio de Carlos E. Barrera Oro y Juan P. Landart, le garantizamos muy buenos inquilinos y estamos asesorados por abogados prestigiados del foro local en el aspecto legal. Mitre 1378 Ciudad. Tel. 257726. 1|8|F|94207|31|8

A PROPIETARIOS que desean alquilar excelentemente, emplean nuestro servicio. Usted siempre cobra. Alquileres reajustables. Solicitenos tasación. Reflexione. Diríjase a quien cuyo nombre y apellido inspira confianza, José Federico Moreno. Ex director de la Cámara de Alquileres. San Lorenzo 332. Teléfono 249745. 20|8|C|429|20|8

A 35.000 chalecito. Bombal, con teléfono, 3 dormitorios, 2 baños. Benturino. Colón 669. 246927. Lugones. 20|8|F|20544|20|8

A DUEÑO deseo alquilar casa amplia para residencial. T. 250482. 19|8|C|73,20|8

A MATRIMONIO solo alquila pequeño departamento. Pellegrini 724, Godoy Cruz. 20|8|T|8811|20|8

A $ 25.000, departamento a la calle; teléfono; únicamente oficina o consultorio. José Federico Moreno. San Lorenzo 332. 20|8|C|429|20|8

A $ 13.000, departamentito Villa Hipódromo; antisísmico. José Federico Moreno. San Lorenzo 332. 20|8|C|429|20|8

A $ 20.000 galpón; Guaymallén, con baño. José Federico Moreno. San Lorenzo 332. 20|8|C|429|20|8

A DOS departamentos céntricos alquilo, 3 dormitorios con y sin dependencias servicio. Urbana Inmobiliaria, 9 de Julio 315 Mendoza. Teléfono 247277. 20|8|C|439|22|8

A PROPIETARIO importante empresa busca alquilar casa o departamento 216796. 20|8|C|487|20|8

A METROS Palacio Justicia, alquilo departamento, dormitorio, living, cocina, baño. $ 20.000. - Baneta. Tel. 218420. 20|8|C|342|343|20|8|D

A $ 10.050 regia oficina céntrica. José Federico Moreno. San Lorenzo 332. 20|8|C|429|20|8

ALQUILO en Galería Tonsa bonito departamento, 2 dormitorios, dependencias, aire acondicionado, $ 30.000. Jujuy 123. 19|8|T|O08792|20|8

ALQUILO local 260 metros, céntrico, ideal cualquier comercio, 3.500.000 mensuales. José Federico Moreno 1575. 19|8|F|20240|20|8

ALQUILO departamento a matrimonio solo en calle Montecaseros Tratar en Zabalza 197, ciudad. Teléfono 291045. 20|8|T|8808|21|8

ALQUILO un ambiente amoblado oficina estudio, derecho baño, sala espera, teléfono $ 9.000; Mitre 521, 1º Piso, oficina 10. De tarde. 20|8|C|335|20|8

ALQUILO departamento planta baja, pleno centro, living comedor, 2 dormitorios y dep. servicio $ 30.000. Tratar Gutiérrez 650, 7º, 43. Ciudad 20|8|C|345|21|8

ALQUILO oficina amoblada con teléfono y baño. San Lorenzo 662. 20|8|C|290|21|8

ALQUILO antisísmica 3 dormitorios, Dorrego 25.000, Teléfono 242903. De tarde. 20|8|C|310|20|8

ALQUILO urgente fabulosa casa ideal para familia grande. Residencial, centro médico, oficinas, empresas. Mutual etc., inmejorable ubicación todos servicios. Inmobiliaria Mendoza. - Mitre 1354, Teléfono 215044. 20|8|C|445|20|8

ALQUILO casa, Godoy Cruz, tres dormitorios, living comedor, cocina, dos baños, terraza, pesos 28.000. Montalto Inmobiliaria. - Coronel Díaz 316. 20|8|C|509|310|20|8|D

ALQUILO a persona sola departamento un dormitorio, cocina y baño Días Velez 1691, Barrio Ejército de los Andes, Dorrego. 20|8|C|475|20|8

ALQUILO $ 35.000, departamento frontal, céntrico. Living comedor, 3 dormitorios, baño, antebaño, cocina comedor. 9 de Julio 1030. Local 3. Ciudad. 20|8|F|20537|20|8

ALQUILO salón para negocio, con oficina y derecho a teléfono en Godoy Cruz. 221087. 20|8|F|97208|20|8

ALQUILO amplio departamento para escritorio, oficinas etc. pleno centro. 245806. 20|8|C|396|20|8

ALQUILO pieza baño privado, totalmente independiente, puede lavar, cocinar, amplia terraza, sin intermediarios 8.000 mensuales. Jujuy 186. 20|8|C|395|20|8

BUSCO casa antigua con entrada camiones, gran Mendoza, para alquilar. Urbana Inmobiliaria. 9 de Julio 315 - Mendoza. Teléfono 247277. 20|8|C|439|20|8

COMERCIO, oficinas, institutos, alquilo casa con salón frontal, 9 habitaciones, teléfono, ac

LICITACIONES

Intendencia Municipal de la Ciudad de San Luis

LICITACION PUBLICA Nº 5/76

Llámase a LICITACION PUBLICA a realizarse el día 24 de Setiembre de 1976, a las 11 horas, en el edificio de la Intendencia Municipal de San Luis, San Martín 590, para la concesión del SERVICIO DE TRANSPORTE COLECTIVO DE PASAJEROS EN LA CIUDAD DE SAN LUIS.

Venta de Pliegos de Condiciones e Informes: Dirección General de Rentas Municipal, San Martín y Belgrano (San Luis), de 7.30 a 12.30 horas, y Casa de San Luis en Buenos Aires, Bernardo de Irigoyen Nº 224 - Cap. Federal

VALOR DEL PLIEGO: $ 5.000,00.

LUIS JOSE AVERSA
Secretario de Gobierno y
Servicio Público Municipal

Teniente Coronel
RAUL SARMIENTO
Intendente Municipal

20|8|F|20393|7|9|A

GOBIERNO MILITAR EN MENDOZA

MINISTERIO DE OBRAS Y SERVICIOS PUBLICOS

DIRECCION PROVINCIAL DE VIALIDAD

LICITACION PUBLICA

Llámase a Licitación Pública, para el día y hora indicados seguidamente, con motivo de:

EXPTE. Nº 2447-D-76 - D.P.V. S/MEJORA PROGRESIVA RUTAS PROVINCIALES NROS. 3 y 4 CALLES URQUIZA Y RODRIGUEZ PEÑA DPTOS. GUAYMALLEN, GODOY CRUZ Y MAIPU.

Presupuesto Oficial: CUARENTA Y UN MILLONES CIENTO VEINTE Y DOS MIL PESOS ($ 41.122.000).

Apertura Propuesta: Día 7 de setiembre de 1976 a las 11 horas, en la sede Central de la D.P.V. Montecaseros 1399 - Mendoza.

Valor de Carpeta: DOS MIL PESOS ($ 2.000).

Los Pliegos de Condiciones y Bases podrán ser consultados y/o adquiridos en Secretaría del Dpto. Técnico - Montecaseros 1399 - Mendoza.

20|8|F|17587|22|8|D

BANCO DE LA PROVINCIA DE CORDOBA

LICITACION PUBLICA

"Llámase a LICITACION PUBLICA para la venta de 130.000 Kgrs.aproximadamente de Tubos Estructurales, sin costuras, cuyos diámetros están comprendidos entre 2.07 y 22 cmts. y diversos largos. Se podrán cotizar por lotes, de acuerdo a sus dimensiones, cuyo peso no sea inferior a 30.000 Kgrs. Condiciones de venta al público en general: al contado, y a los clientes calificados de crédito del Banco, con crédito prendario, de hasta el 50% del precio del presupuesto oficial, cuyos requisitos generales deberán ser consultados por los interesados en la Gerencia de Administración, sita en calle Rosario de Santa Fe 191, 1er. Piso, Córdoba, con una anticipación de 10 (diez) días a la fecha de presentación de las propuestas.

PRESUPUESTO OFICIAL: $ 12.802.020.

FECHA DE APERTURA: 31 - 8 - 76. Hora 11.

LUGAR DE APERTURA: Gerencia de Administración, Rosario de Santa Fe 191 - 1er. Piso - Córdoba.

VALOR DEL PLIEGO: Sin cargo.

RETIRO DE PLIEGO: En Córdoba: Subgerencia de Construcciones, 27 de Abril 275, 2º Piso - Capital Federal: Suc. Buenos Aires, Maipú 622 - Rosario: Galería Caferatta, calle Caferatta 632 - Mendoza y San Juan: Retirar en Córdoba, Subgerencia de Construcciones, 27 de Abril 275, 2º Piso.

18|8|F|99136|20|8-A

EDICTOS JUDICIALES

EDICTO. — Juez Décimo Juzgado Civil, autos 10.974: "Angela Rejinaldo Hermido p/Canc. Hipoteca", hace saber a interesados que si no se produce oposición dentro de los sesenta días posteriores a la última publicación se dispondrá la cancelación del pagaré hipotecario por la suma de $ 10.256. - librado el 1º de agosto de 1975 por el Sr. Rejinaldo Hermido Angella a favor de Segundo Isaias Silvestre Videl con vencimiento el 1º de mayo de 1975, que se registrara bajo el Nº 8.361 fs. 489 Tº 13 par de hipotecas de Las Heras. - Juan Carlos Calderón, secretario.

19|8|C|505|2|9

EDICTO. — Juez Sexto Juzgado Civil, Secretaría 6, hace saber a quienes posean derechos reales o contratos, sobre inmueble ubicado en distrito Medrano, Dpto. Junín, Mendoza, constante de una superficie de 6 Has. 9.874,46 mts. cuadrados, inscriptos a nombre de Enrique Hugo Veggiani, bajo el Nº 7.624, fs. 189, Tomo 49 de Junín, en el Registro de la Propiedad, que por ante este Tribunal se tramitan los autos Nº 83.249: "Fiscal de Estado contra Enrique Hugo Veggiani por Expropiación". - Alfredo J. Sacchi Yori, secretario.

19|8|F|20166|28|8

EDICTOS — Juez Trece Civil autos 71348, cita demandado Mario Darío Fuenzalida de ignorado domicilio, audiencia reconciliación, día veinte de agosto próximo, diez horas. - Rodolfo César Adán, secretario.

19|8|F|20275|21|8

EDICTO. — Caja de Seguro Mutual Ley 1828, cita cinco (5) días beneficiarios José Rubén Stay Marchan para reclamos derechos seguro mutual. - Carlos R. Nanclares, Gerente Interino.

16|8|C|535|20|8

EDICTO. — Caja de Seguro Mutual Ley 1828, cita cinco (5) días beneficiarios Victorino Gómez Maldonado para reclamos derechos seguro mutual. - Carlos R. Nanclares, Gerente Interino.

18|8|F|99138|24|8|A

EDICTO. — Caja de Seguro Mutual Ley 1828, cita cinco (5) días beneficiarios Rufino Zeballos para reclamos derechos seguro mutual. - Carlos R. Nanclares, Gerente Interino.

18|8|C|519|22|8

EDICTO. — Caja de Seguro Mutual Ley 1828, cita cinco (5) días beneficiarios Amelia Sofía Gutiérrez Mallea para reclamos derechos seguro mutual. - Carlos R. Nanclares, Gerente Interino.

18|8|C|627|22|8

EDICTO. — Juez Sexto Juzgado Civil, Secret. 6, cita herederos y acreedores de: Francisco Domingo Gavasci, comparendo dieciséis de setiembre próximo a las diez y treinta horas. Expte. Nº 85.117. - Alberto J. Sacchi Yori. Secretario.

11|8|C|436|24|8|A

EDICTO. — Juez Primer Juzgado Civil, San Rafael, autos 72.984-Acita herederos y acreedores de Armando Soldini, audiencia 27 de agosto próximo, 11 horas. José Yagüe, Secretario. 11|8|F|96423|24|8|A

EDICTO. — Juez Segundo Juzgado de Menores, cita y emplaza en diez (10) días, bajo apercibimiento de ley (Art. 74 y 75 del C. P. C.) para comparendo a derecho a señora Celia Bravo de Zabala. Autos Nº 119.784: "Zabala Alejandra Raquel por adopción". - Secretario Alejandro A. Jara. 13|8|C|891|26|8|A.

EDICTO. — Juez Doce Civil cita, emplaza, herederos y acreedores de Cristóbal Lamor, audiencia veinte setiembre próximo once horas. - Autos 62.734. - Carlos M. Baronian, secretario.

20|8|C|358|1|9|A.

EDICTO. — Juez Primer Juzgado Civil, Expte. 120.087 caratulados: Martín Mario Osvaldo Diderot p| ausencia. Pres. fallecimiento", cita presunto fallecido Mario Osvaldo Diderot Martín por seis meses. Luis A. Benvenuto. Secretario.

20|8|C|329|20|8

EDICTO. — Caja de Seguro Mutual Ley 1828, cita cinco (5) días beneficiarios Luis Atilio Cola Foresi para reclamos derechos seguro mutual. - Carlos R. Nanclares, Gerente Interino.

18|8|C|611|22|18

EDICTO. — A herederos de Francisco Armando López citase a la Caja de Jubilaciones y Pensiones de Abogados y Procuradores, a reclamar derecho pensionario, bajo apercibimiento de ley. - Angel Andrés O. Laconi, gerente.

19|8|C|479|23|8

EDICTO. — Juez Civil General Alvear, cita y emplaza herederos y acreedores Gili Luis José por Sucesión, comparendo diez de Setiembre diez horas. - Alberto De Mattos Marcal, secretario.

13|8|F|96916|26|8|A.

EDICTO — Juez Quince Civil, cita herederos, acreedores JOSE LEON NUÑEZ, comparendo Agosto Treinta, doce horas. Expte. 40.239. - Rodolfo H. Puebla - secretario.

9|8|C|85|20|8-A

EDICTO. — Juez Segundo Civil, cita herederos, acreedores Granados José, comparendo día diez de setiembre próximo a las once horas. Expte. Nº 104.431. Mendoza, 5 de Agosto de 1976. Eduardo O. Giménez B. Secretario.

11|8|C|211|27|8|A

EDICTO REMATE. — Segundo Juzgado Paz Letrado, Secretaría F. Pessano - San Rafael, autos 3.426: "Muñoz Sánchez de Andrés María y otra contra Club Dep. o Atl. San Luis - Típica", hace saber cinco días alternados, martillero Rafael Cerda Pescara. Matrícula 1.319, rematará veintiseis agosto próximo once horas, Estrados Juzgado (Casa Departamental): Inmueble urbano ubicado en calle Urquiza s/n. constante de una superficie de 1 Ha. 3.042,25 mts.2, limitando Norte: En 100 mts.; Este: En 129,34 mts.; Oeste: En 130,66 mts. con Querubina Fernández de Rodríguez Vázquez respectivamente y al Sud: en 100.65 mts. con calle Pública Urquiza. Inscripción: Inscripto Registro Propiedad Raíz al Nº 16.403, Fs. 545, Tº 126 - B de San Rafael a nombre demandada. Tiene derecho agua definitivo por Río Diamante - Canal Cerrito - Hijuela Nº 3 "Fundo Iselín" para 2.929 m2. P. G. 68.412, P.P. 73, Desagüe C. C. y Balloffet Afte. Gral. del Norte: para 3.897 m2. P.G. 64.813 P.P. 76. Desagüe: VV: Afte. Gral. del Norte para 6.215 m2. P.G. 64.815 P.P. 389. Mejoras: Inmueble totalmente cerrado en todo su perímetro con muralla de ladrillos de 30 cmts. con viga, de 2.80 mts. de altura, destinado campo de deportes el que se encuentra con alambrado olímpico de tela metálica, tribunas de ladrillos y tierra, viga y cemento aliasado, capacidad 2.000 espectadores sobre costado Oeste y en costado Este tribunas de igual construcción capacidad 3.000 espectadores, sobre esquina sub-Este existe construcción dos camarines de ladrillos con duchas y tres baños y anexo dos piezas de igual construcción vivienda cuidador. En lugares estratégicos en campo de deportes se encuentran instaladas seis torres hierro, de 10 metros de altura para futuras instalaciones luz. Embargos: De Autos $ 1.792,00 y autos 10.939, caratulados "Andrés Félix Ariel contra Hipólito Torres - Hipotecaria $a. 218.400,00. Gravámenes: Hipoteca 1er. grado $a. 2.810.- favor Querubina Fernández de Rodríguez Vázquez. - Deudas: Dirección de Rentas de la Provincia, $a. 3.315,81; Municipalidad San Rafael (Servicios municipales) años 1972/75, $a. 868,38; Reembolso pavimento año 1974, $a. 23.662, 13; Departamento General Irrigación años 1963/1973, $a. 1.774,25, todas más recargos e intereses época de pago. - Avalúo: $a. 24.190,00. - Base: $a. 16.933,00 o sea 70 % avalúo fiscal y al mejor postor. Comprador depositará acto 10 % seña y 3 % comisión de martillero, saldo aprobada subasta. Títulos y gravámenes agregados a autos no admitiéndose reclamo alguno sobre falta o defecto de los mismos una vez realizado el remate. - Informes: Secretaría autorizante o martillero, Las Heras Nº 570. - Sobre raspado: "2.810". Vale. - Francisco G. Pessano, secretario. 13|8|F|96890|26|8|A.

EDICTO. — Juez Décimo Segundo Civil, cita y emplaza herederos y acreedores de Agustín Severino Vega, comparendo nueve setiembre 1976, once horas. Autos 71.512. Carlos M. Baronian. Secretario.

20|8|C|294|1|9|A

EDICTO. — Juez Sexto Civil, cita y emplaza herederos y acreedores Luis Custodio y Aldo Hugo Carrizo, comparendo catorce setiembre 1976, once horas. Rodolfo H. Puebla. Secretario.

20|8|C|293|1|9|A

EDICTO SUCESORIO. — Juez Octavo Civil, cita herederos y acreedores, Félix Correas, audiencia: veintidos de setiembre próximo, doce horas. - Expte. 40.905. Oscar W. Tello, secretario.

20|8|C|336|1|9|A.

EDICTO. — Antonio Cerdá Pallarés, martillero matrícula 215, Rep. del Libano 333, autos 86720 Castro Ariza R.L. c/Abel L. Avecilla, cambiaria, rematará el día 27 Agosto 1976 a las 10 horas, en los estrados del decimocuarto Juzgado Civil Comercial, frente a la secretaria, tercer piso del Palacio de Justicia: La unidad 26, primer piso, designada como escritorio 21, calle Colón 430, ciudad Mendoza, superficie cubierta exclusiva 77,93 mtrs., mas 16,44 mtrs. cuadrados superficie cubierta común, totalizando 94,37 mtrs. Dicha unidad está dividida en tres oficinas grandes, cocina y baño, calefacción individual a gas, pisos granito, tiene ventanas al oeste. Inscripta Registro Propiedad a nombre de Abel Leonardo Avecilla y Angel Campos en condominio y por partes iguales Nº 2185 Fs. 229 Tº 10 propiedad horizontal, Ciudad Oeste; Dirección Rentas 28789; Municipalidad manzana 534 parcela 8 subparcela 25, superficie terreno según títulos 1052 mtrs., según planos 1036,67 mtrs., cuadrados. Linda Norte, calle Colón en 28,30; Sud, Martha Ibáñez en 23.71 y martillo que da al Sud en 5,25 con Leopoldo Zara; Este, Felicita Cordero de Zara en 20,70 y en otro tramo con Leopoldo Zara en 19; Oeste, Adolfo Rovello y Agustín E. Ederra en 31,70 mtrs. Avalúo oficial $ 92.740, base de venta $ 32.459 (50 % indiviso), seña 10 % comisión 3 %, saldo aprobada la subasta. Hipoteca primer grado a favor de Salvador Lamicella por $ 2.916.667 %; embargos de fs. 30 y vta. por un total de $ 658.511; debe: Dirección Rentas $ 1.673,28; Obras Sanitarias $ 1.456,70; más reajustes acto de pagar. Los títulos pueden verse en autos, no aceptándose reclamos o cuestión alguna sobre fallas o defectos despues de la subasta, haciéndose presente que se remata la parte indivisa, el 50% del derecho de condominio que el demandado tiene en el inmueble. Notificación al acreedor hipotecario. Por el presente se notifica al acreedor hipotecario Salvador Lamicella o a los posibles tenedores de documentos, que esta causa se encuentra en estado de remate, a fin de que concurran a defender sus derechos.

18|8|F|99155|26|8|A

MINISTERIO DE ECONOMIA
Corporación de Empresas Nacionales
Yacimientos Petrolíferos Fiscales
DIVISIONAL MENDOZA

LICITACION PUBLICA Nº 135/76

Llámase a LICITACION PUBLICA para efectuar la reparación de una báscula marca Bianchetti de 120 toneladas y una báscula marca Latorre de 60 toneladas instaladas en Planta de Almacenaje Luján de Cuyo - Mendoza.

La apertura se realizará en las Oficinas de Divisional Mendoza, sita en Avda. San Martín Nº 650, Mendoza, el día 2 de Septiembre de 1976, a las 11 horas. Pliego de condiciones en venta, en el domicilio mencionado precedentemente. Valor del Pliego: $ 100.- (CIEN PESOS.

19|8|F|90195|23|8

EDICTO. — Juez en lo Civil, Comercial y Minas de General Alvear, Mendoza hace saber a todos los que se consideren con derechos, por diez días, debiendo publicarse los mismos por diez veces, con intervalos regulares durante cuarenta días en el Boletín Oficial y Diario LOS ANDES, que en autos Nº 5.333 caratulados: "Ghio Bautista y Santiago P/Título Viente-ñal", los actores solicitan título veinteñal inmueble superficie de 4 Has. 9.118,18 m2., ubicado radio urbano Ciudad de General Alvear, Mza., con los siguientes límites: Norte: calle "F", al Sur: con calle Pública, al Este: con propiedad de Antonio Gutiérrez, al Oeste: con propiedad de Encarnación Mellado y Bernabé López. Alberto de Mattos Marcal, Secretario.

12|8|F|46911|1|9|A

EDICTO. — Juez Trece Civil, cita herederos y acreedores de Ernesto Agustín Rivas y de Paula Vázquez de Rivas, comparendo día treinta y uno de agosto próximo a las ocho horas. - Expte. Nº 72.400, Rodolfo César Adam, Secretario.

18|8|C|615|30|8|A

EDICTO. — Orden Señor Juez Séptimo Juzgado Civil, autos 36.214 "Martí Raúl F. y Ot. contra Manuel Mora por Ejec. Hon. "Miguel Angel Belarde, rematará treinta agosto próximo hora once, frente secretaría Juzgado Tercer Piso Palacio de Justicia propiedad rural inculta, Inscripta en el Archivo Judicial de la Provincia al Nro. A-1-07031/4 nombre demandado. Constante de una superficie de 3 Ha. 1.000 mts. Límites: Norte; Emilio de la Iglesia, Sud; Juan B. Nadal, Este; Aurea J. Molina y Oeste; Eulalia C. de Palomo; La mencionada propiedad esta ubicada en el distrito La Pega departamento Guaymallén, Dirección de Rentas: Padrón nº 11.517. Avalúo $ 52.480. Gravámenes: Embargos: autos 6406/95981 "Fiscal c/Mora Bernal Manuel p/estafa 3º Cámara Crimen $ 3.000, autos 36.214 "Martí Raúl y Ot. c/Manuel Mora p/Ejec. Hon. 7º Civil $ 22.295. Deudas Dirección Gral. de Irrigación: Código 1761 Pg. 39768 Pp. 35 Event. toda su extención. Debe años 75/76 más recargos $ 7.415,02. Contribución Directa debe años 1975 $ 233,01 año 1976 a liquidar. Base venta $ 36.736, o sea 70 % avalúo Fiscal, donde partira primera oferta. Comprador depositará acto subasta 13 % en concepto seña y comisión, saldo aprobada la misma. Títulos se encuentran agregados en autos. Conste que no se admite cuestión alguna sobre falta o defecto de los mismo. Informes martillero, Suipacha 471 Cdad.

18|8|C|711|27|8|A

EDICTO. — Segundo Juzgado Civil, Tercera Circunscripción, cita herederos y acreedores de Juan Giuliano, comparendo setiembre catorce, once horas. Pedro José Messina. Secretario.

20|8|F|20394|7|9|A

EDICTO. — Primer Juzgado Civil San Martín, cita herederos y acreedores de Roberto Marcelino Pujadas, comparendo veintidos setiembre, diez treinta horas. Pedro Conrado Gianello. Secretario.

20|8|F|20401|7|9|A

EDICTO. — Juez Noveno Civil notifica en autos 101.802 - (Mazzamuto de De Vega Luisa M. c| Miguel a De Vega por Divorcio", a Miguel A. De Vega de ignorado domicilio sentencia dictada, cuya parte pertinente dice: "Mendoza, 11 de agosto de 1976. Y vistos... Resulta que:... Considerando... Fallo: I - Haciendo lugar en todas sus partes a la demandada promovida por la señora Luisa M. Mazzamuto de De Vega contra Miguel A. De Vega; decretando el divorcio de las partes por culpa exclusiva del demandado por las causales normadas en los incs. 4, 6 y 7 art. 67 de la ley de Matrimonio Civil, con costas (art. 36 ap. 1º del C. P. C.)...VI - Regular al Dr. Carlos Roberto Esteves por su labor realizada en este proceso en la suma de pesos ocho mil ($ 8.000) (art. 10 ley 3.641). Fdo.: Dr. Fabián González - Juez". - Juan Gutiérrez Cassabé. Secretario.

20|8|C|90|20|8

EDICTO. — Juez Segundo Juzgado Civil, cita herederos y acreedores de Joaquín Lisanti, comparendo diez setiembre próximo, 11.30 horas. Autos 104.265. Eduardo O. Giménez B. Secretario.

20|8|C|92|2|9|A

EDICTO. — Juez Sexto Jdo. Civil. Secret. 6, cita herederos y acreedores de: Miguel Antón, comparendo veinticuatro de setiembre proximo a las once horas. Expte. Nº 85.137. Alberto J. Sacchi Yori. Secretario.

20|8|C|30|1|9|A

EDICTO. — Juez 4º Juzgado Civil cita y emplaza señor Daher Monassa, de ignorado domicilio para que comparezca a juicio a estar a derecho en autos numero 70.841 "Monassa de López Cañete, Magdalena Yolanda por designación curador". - Susana M. Durán, Secretaria.

9|8|C|302|20|8|A

AVISOS CLASIFICADOS

(Viene de la Pág. anterior)

Servicio Doméstico Pedido

A EMPLEADA p|Dpto., de 8 a 19 necesito. Buen sueldo. San Luis 285.

20|8|C|474|20|8

A-A EMPLEADAS con|sin retiro, hasta 950.000. Morón 284. Teléf. 291104. 16|8|C|465|20|8

A EMPLEADA ½ día tarde, referencias, buen sueldo. Necochea 364, 4º piso. Dpto A. Ciudad.

18|8|C|680|20|8

A - NECESITO empleada 8 a 16 hs. Referencias y documentos. Necochea 2280. Godoy Cruz.

19|8|C|04|22|8

A - EMPLEADA con referencias necesito, buen sueldo, con cama adentro. Juan de Garay 125. Godoy Cruz. Teléfono 224608.

19|8|C|998|20|8

A - EMPLEADAS necesito, buenos sueldos. Agencia España 1683. Teléfono 259168. 19|8|C|973|20|8

A - EMPLEADA para servicio doméstico, buen sueldo, cama adentro, cocina chica; se aceptan con hijo. Inútil presentarse sin referencias. Tratar en A. Villanueva 243. Ciudad. 19|8|F|20177|20|8

A NECESITO empleada servicio doméstico, cama adentro. Sueldo excelente. Entienda cocina sencilla. San Martín 1003. Godoy Cruz. Tel. 221385 esq. Hospital Español. 20|8|C|450|20|8

A JARDINERO, cocinera, mucama, jubilado, hasta 900.000 necesito, Rivadavia 610.

20|8|C|485|20|8

A - CHICA ayudar quehaceres con retiro. Pago bien. Huarpes Nº 2396, Ciudad.

20|8|T|8823|20|8

A EMPLEADA cama adentro, tres personas. Tratar Perú 611, Cdad.

20|8|C|389|20|8

ATENCION urgente necesito empleada casa familia. 1.000.000. T. 292497. 20|8|C|461|20|8

CAMA adentro o mañana 700.000 Juan de Dios Videla 754, Ciudad.

20|8|T|8830|20|8

EMPLEADA entienda cocina, cama adentro. Con referencias, buen sueldo. Necesito. Monseñor Zabalza 197, Ciudad. Teléfono 291045. 17|8|T|8715|22|8

EMPLEADA doméstica, argentina, para limpieza de 8 a 16 horas. Colón 656, Ciudad.

20|8|T|8815|20|8

EMPLEADA servicio doméstico, con o sin retiro necesito. San Miguel 1482. Las Heras.

20|8|C|509|20|8

EMPLEADA de 8 a 11 horas, lavado, planchado y ayudar limpieza. Referencias recientes, sueldo $ 400.000. Manuel A. Saenz 325 ciudad. Teléfono 240707.

20|8|C|430|21|8

EMPLEADA de 30 a 40 años necesito cama adentro. Belgrano 241, G. Cruz. Tel. 220620.

20|8|F|97186|21|8

EMPLEADA todo trabajo competente, cama adentro con referencias. Buen sueldo a convenir. San Lorenzo 208, 5º A.

19|8|C|145|21|8

EMPLEADA 9 a 18 horas, pequeños quehaceres. Tratar: Perito Moreno 1798, Godoy Cruz.

20|8|F|20513|21|8

EMPLEADA cama adentro con referencias 2 niños. Aristides Villanueva 751, Dpto. 6, ciudad.

20|8|T|8832|20|8

MUCAMA medio día con referencias para atender a dos personas solas. Sta. Alicia. San Martín 1212, Mendoza.

20|8|C|449|20|8

MATRIMONIO s|hijos o mujer sola p|s. doméstico. Darraqueira 1551, Chacras de Coria. Teléfono 220554.

20|8|C|414|20|8

MATRIMONIO joven necesita señorita hasta 25 años c|adentro todos los quehaceres, sin cocina. Llamar desde 9.30. Teléfono 292038.

20|8|C|337|20|8

NECESITO mucama competente con referencias, de 8 a 20 hs. Bandera de los Andes 1198, San José. 17|8|C|524|21|8

NECESITO empleada cama adentro competente, todo servicio. Muy buen sueldo. Rioja 1529.

19|8|T|8803|20|8

NECESITO empleada cama adentro con experiencia en niños. Rivadavia 64-68, Ciudad.

19|8|C|121|21|8

NECESITO empleada para 3 personas; sueldo 5.000 a 8.000. Teléfono 227791. 20|8|T|8828|20|8

NECESITO empleada mayor 22 años de 8 a 19.30, cocina sencilla, sin lavado ni planchado 700.0000 %. Tucumán 262, Dpto. 3, ciudad.

20|8|C|392|20|8

NECESITO empleada, 3 medios días por semana. Tratar de tarde, Primitivo de la Reta 833, Ciudad.

20|8|C|398|20|8

NECESITO empleada medio día. Tiburcio Benegas 2506, ciudad.

20|8|C|373|20|8

SE NECESITA señora servicio doméstico, por hora. San Juan 1346.

19|8|C|173|20|8

SE NECESITA empleada. Don Bosco 101, 1er. Piso D.

19|8|C|966|21|8

URGENTE necesito empleada cama adentro. A. Maure 225. Colectivo Nº 13. 19|8|C|12|21|8

URGENTE necesito empleada cama adentro. Barrio Sanidad Manzana I, Casa 29, Colectivo Nº 15.

19|8|C|12|21|8

OFRECIDOS

A MORON 284 solicite empleadas garantizadas, seleccionadas. Consulte. Teléf. 291104.

16|8|C|465|20|8

A - EMPLEADAS seleccionadas. - Agencia España 1683. Seriedad. Garantía. Teléfono 259168.

19|8|C|973|20|8

AGENCIA Lourdes, tiene buenas empleadas, 2 camas adentro, 4 retiro y un matrimonio para casero. Teléfono 227791.

20|8|T|8829|20|8

COCINERAS, mucamas, cuidado enfermos, niños, medio día y por horas, Teléf. 247364.

20|8|C|485|20|8

SRA. SOLUCIONE su problema. Agencia Bombal le ofrece 4 empleadas excelentes. T. 292497.

20|8|C|461|20|8

Alberto J. Armando respondió a acusaciones

BUENOS AIRES, 19 (Télam) "No se ajusta en absoluto a la verdad", dijo hoy a Télam Alberto J. Armando, sobre la versión publicada por un matutino local, reproduciendo conceptos del diario cordobés "La Voz del Interior", con respecto a una actitud del presidente de Boca al término del partido en que Belgrano venció al campeón metropolitano por 2 a 1 siendo expulsado Ribolzi y Ovide.

"Tengo mucho respeto por los periodistas, de aquí o de cualquier parte. Yo crucé el palco de periodistas llevado por un dirigente de Belgrano y después no agravié a nadie sino que defendí a mi institución" prosiguió Armando.

"Además —agregó— no pedí ningún micrófono. Me llamaron para dialogar por una radio y cuando me pusieron los auriculares escuché a un periodista hablar sobre Boca: que era un equipo de coreanos; una entidad comercial con una sucursal en Nueva York y que nos habíamos quejado de que el terreno de juego no tenía pasto".

"Oí en silencio —prosiguió el titular de la entidad— y cuando se dio cuenta que estaba escuchando, cambió de tono. Yo esperé que terminara y después aclaré que Boca no era ningún equipo de coreanos, aparte de la falta de respeto que implica el término para el seleccionado universitario de ese país que termina de proclamarse campeón del mundo en Uruguay y que en este momento lo tenemos como huésped".

"Recalqué —continuó Armando— la cantidad de gente que arrastra Boca cuando se presenta en cualquier cancha, expliqué las finanzas de la entidad y, en fin, lo defendí y aclaré que lo que se había dicho no correspondía a la verdad. Eran conceptos durísimos y agraviantes los que se habían vertido. Para despedirme le dije que él quedaba con todo el tiempo disponible para manifestar lo que quisiera".

"Todo lo que le dije me lo puede dar para firmar si lo desea: no tengo ningún inconveniente en hacerlo", concluyó Alberto J. Armando.

Boca: "La reincorporación de Potente es absurda"

BUENOS AIRES, 19 (Télam). — Directivos de Boca Juniors informaron a "Télam" que no tienen interés en contratar al puntero derecho de Huracán y de la selección nacional, René Houseman, debido a su alta cotización. Con quienes sí han iniciado conversaciones es con los dirigentes de Colón de Santa Fe, solicitando condiciones por el centro delantero Daniel Olivares.

Según la misma fuente, también ha quedado descartado el delantero cordobés Alberto Beltrán, por quien Gimnasia y Esgrima de La Plata solicita un precio considerado prohibitivo. En lo que respecta a la probable reincorporación de Osvalpo Potente, la misma mereció la calificación de "absurda".

Más segura, en cambio, es la negociación que se está llevando a cabo con Newell's Old Boys, entidad que está interesada en adquirir al centro delantero Juan Taverna, para cubrir el vacío dejado por la transferencia de José Antonio Palacios. Esta tramitación podría quedar finiquitada mañana, durante una reunión que celebrarán los dirigentes de ambos clubes.

Otro futbolista que continuará su carrera en España es Carlos García Cambón, por quien Boca Juniors le dio un poder al promotor Jorge Martínez para que lo ubique en un club de la madre patria.

José Lorenzo vuelve a Montevideo

Dirigentes de Independiente comunicaron que el puntero derecho uruguayo José Lorenzo fue cedido a préstamo —sin cargo— hasta fin de año, al club Cerro Porteño, de Montevideo.

Lorenzo —tras integrar el seleccionado uruguayo— pasó a Independiente a principios de la presente temporada, sin que llegase a demostrar sus condiciones.

La tercera de River a Jujuy

La tercera división de River Plate se presentará en diversos escenarios de la provincia jujeña el sábado, lunes y miércoles venideros.

El sábado, en San Salvador, jugará con el combinado jujeño de primera "B". El lunes, en Palpalá, cotejará con Altos Hornos Zapla. Y el miércoles lo hará en Ingenio Ledesma, con el equipo homónimo.

Contra la digitación de AFA

Ejemplar rechazo de la Liga cordobesa

CORDOBA, 19 (NA).— La Liga Cordobesa de Fútbol rechazó "por violación reglamentaria al campeonato Nacional" y a su propio estatuto, la invitación formulada por la AFA para que los equipos locales de Belgrano e Instituto definan la segunda plaza otorgada a esta provincia en el referido certamen.

El consejo directivo de la Liga se reunió anoche en forma extraordinaria para tratar la invitación y una moción presentada por el representante del club Rácing, en el sentido de rechazar la oferta, se impuso por nueve pronunciamientos a tres.

Rácing de Córdoba fundamentó su moción en que la invitación constituye una violación reglamentaria al campeonato Nacional, a los estatutos de la Liga y un avasallamiento a la autonomía de ésta, por cuanto los equipos fueron designados en forma discriminatoria.

Belgrano, Instituto y Talleres se pronunciaron en contra de la moción de Rácing, pero sucumbieron ante los nueve votos de la moción por el representante de este club.

Talleres propuso posteriormente una reforma a la moción, pidiendo que se incluyera en ella una aceptación a la invitación, siempre que se permita a la Liga designar el instrumento deportivo que permita a uno de los equipos del medio constituirse en el segundo representante cordobés en el campeonato Nacional.

Finalmente trascendió que es posible que en las próximas horas el presidente de la AFA, Alfredo Cantilo, curse un telegrama a la Liga comunicando que la invitación sería trasladada a las Ligas Mendocina y Tucumana para que un equipo de alguna de esas Ligas sea el número 34 del campeonato Nacional.

Suspenden conferencia

BUENOS AIRES, 19 (Télam). El ente autárquico del campeonato mundial de 1978, suspendió la conferencia de prensa que estaba prevista para esta tarde, a raíz del asesinato de su presidente, el general de brigada (RE) Omar Carlos Actis ultimado hoy por delincuentes subversivos.

La reunión de prensa, en la que se iba a dar a conocer el plan de acción futura de la comisión organizadora del mundial, estaba anunciada para las 17, en la ex sala de representantes de esta ciudad.

Partió la selección juvenil

BUENOS AIRES, 19 (Télam). — La selección juvenil de básquetbol, que debutará mañana an los Estados Unidos, en el primer torneo panamericano para menores de veinte años, partió esta tarde del aeropuerto internacional de Ezeiza, con destino a San Pablo (Brasil).

El certamen, que se desarrollará entre el 20 y 27 del corriente, tendrá lugar en Bauru (Brasil), a 200 kilómetros de aquella ciudad con la participación de Estados Unidos, Argentina, Canadá, México, Santo Domingo, Brasil, Uruguay y Puerto Rico.

La delegación argentina es presidida por Ediego Simón, titular de la Federación de Básquetbol de Chubut y está integrada por el técnico, Raúl A. Garcia y los siguientes jugadores: Spúreo, Meire, Ludi, Faccetti Marchetti, Fleitas, Ledema, Scola, Cevallos, Kinga, Velázquez e Ibalo.

Brindisi en España

LAS PALMAS, Islas Canarias (España), 19 (Télam-A.F.P.). — El futbolista argentino Miguel Angel Brindisi, que militaba en el club Huracán, llegó hoy a Las Palmas, donde vestirá la camiseta local, tras ser transferido por 250.000 dólares.

El jugador internacional, Brindisi se sumará aquí a sus compatriotas, el portero Carnevali y el defensor Wolff.

Brindisi es el cuarto futbolista argentino adquirido por equipos españoles este año, luego de Trobbiani (Elche), Scotta (Sevilla) y Kempes (Valencia).

Monzón irá a París

ROMA, 19 (Télam-Ansa). — Carlos Monzón, que va a interpretar un film en Italia, tendrá que solicitar el permiso de trabajo a autoridades de este país.

Mañana Monzón pedirá a la oficina de extranjeros de la Jefatura de Policía el documento necesario para comenzar los rodajes.

Esta tarde el púgil argentino completó, en el lujoso hotel donde reside, la prueba del vestuario que, a partir del lunes, usará durante el rodaje de "El conto e'chiuso" (La cuenta está cerrada).

Antes de comenzar el film Monzón efectuará una breve excursión a Francia, donde será huésped de Alain Delon, el actor que organizó algunos combates que el campeón disputó en Europa.

Con Susana Giménez, su administrador José Steimberg y el manager italiano Rodolfo Sabbattini, Monzón partirá el sábado próximo en avión rumbo a París, desde donde se desplazará a Deruville, en la costa atlántica, para asistir a la premiación de un jockey de los haras de Alain Delon. La comitiva del púgil proyecta regresar a Italia el domingo por la noche.

Copa Davis

Unión Soviética - Chile

SANTIAGO, Chile, 19 (UPI). — El presidente de la Federación de Tenis, Juan Carlos Esguep, anunció que Chile jugará con la Unión Soviética por las semifinales interzonales de la copa Davis.

"Viajaremos a cumplir el compromiso, de eso no hay duda, lo acordamos inmediatamente después de saber quienes eran nuestros rivales afirmó Esguep.

Los soviéticos vencieron el domingo a Hungría por 3 a 1, en la final de la zona europea "A" de la Copa Davis y se clasificaron para enfrentar a Chile en la penúltima jornada. De acuerdo con el programa de la competencia, los partidos se deben efectuar en Moscú.

En la otra semifinal interzonal se enfrentarán Italia y Australia.

Los soviéticos dijeron en Londres hace algunas semanas que sus tenistas de ninguna manera enfrentarían a los chilenos, pero ahora parecen dispuestos a revisar su posición, según indicaron despachos cablegráficos.

Fuentes locales estimaron que la Unión Soviética cambiaría de actitud en vista de que en 1980 será escenario de los juegos olímpicos y no sería favorable a su posición tener desde ya problemas políticos mezclados con el deporte.

La Unión Soviética, que rompió relaciones con el gobierno militar chileno, tuvo ya un problema parecido con ocasión de la Copa Mundial de Fútbol de 1974.

En esa oportunidad Chile fue a Moscú y consiguió un empate, pero los soviéticos se negaron a jugar el partido de vuelta en Santiago y quedaron eliminados.

Esta vez quizás no estarían dispuestos a correr el mismo riesgo, señalaron versiones de prensa.

Esguep dijo que Chile no ha recibido comunicado oficial alguno de la Federación Internacional de Tenis ni de la Federación Soviética sobre la posible designación de una cancha neutral para los partidos.

De acuerdo con las versiones cablegráficas, España y Alemania Occidental se han ofrecido como sedes neutrales.

El lugar número uno del equ

CORREO ARGENTINO Mendoza
Concesión Nº 47/Dto. 8º
Franqueo a Pagar
Concesión Nº 228
Tarifa Reducida

LOS ANDES

MENDOZA — Viernes 20 de Agosto de 1976 — Año XCIV — Núm. 31.371

Boxeo

Vélez y Soria, hoy pelean por el título

A partir de las 21.30, se llevará a cabo hoy un interesante festival en la Federación Mendocina de Box. En el combate estelar de la noche, cruzarán guantes, por la categoría mosca, el campeón Miguel Vélez y su retador, el invicto Ramón Soria. Estará en juego la corona que luce el primero.

El combate está pactado a doce vueltas. Existe expectativa por la disputa de esta pelea, que es la primera en nuestro medio donde se expondrá el título de campeón de la categoría mosca.

Miguel Angel Vélez cuenta con 26 años de edad. Es un púgil que utiliza bien la mano izquierda y que goza de una fuerte pegada. Como su contrincante, Ramón Soria, también es considerado poseedor de una fuerte pegada, se estima que el combate tendrá vibrantes alternativas.

El último combate que realizó Miguel Vélez, fue ante Raúl "Nico" Pérez, a quien doblegó por nocaut en el segundo round. El campeón expreso que si gana esta noche, le dará el desquite por el título. Después de la pelea con "Nico" Pérez, estuvo inactivo por dos años pero desde hace cuatro meses que se viene preparando con intensidad.

Ramón Soria, por su parte, se inició en el club Guaymallén bajo las órdenes del profesor Francisco Romero. Ahora se entrena en el Carlos Suárez Boxing Club. Su más reciente combate se efectuó el 23 de julio pasado, cuando se presentó en Río Tercero, Córdoba. Allí venció al campeón cordobés Rubén Oscar Pasero, por puntos, que está ubicado quinto en el ránking nacional.

Se anunció, además, que el 8 de setiembre, Soria se presentará en el Luna Park con Carlos Leyes.

Miguel Angel Vélez

Ramón Soria

El programa

El programa se completará con los siguientes combates; categoría medio mediano liviano, Carlos Jara (Firpo) vs. Antonio Pereyra (Gutiérrez); categoría pesado, Juan Figueroa (Firpo) vs. Roberto Mercery (Buenos Aires); categoría medio mediano liviano, Julio Alvarado (Firpo) vs. Daniel González (Mocoroa); Antonio Lucero (Godoy Cruz) vs. Raúl Barloa (Mocoroa); categoría mosca, Raúl Anchagno (Mocoroa) vs. Gustavo Ballas (Argentino).

Se informó que no se realizara el combate entre Ramón Cruz y Julio Olea.

Los precios

Los precios de las entradas serán los siguientes: ring side, $ 350; palco, $ 300; platea, $ 200; popular, $ 100; menores, damas y conscriptos, $ 50.

Rivadavia: el domingo la tercera fecha

Se disputará el domingo la tercera fecha del torneo de la Liga Rivadaviense de Fútbol. Los partidos son los siguientes: Tres Acequias vs. Juventud Unida de La Paz; Paso de los Andes vs. Gargantini; San Carlos de Chapanay vs. Central Rivadavia.

Las primeras se enfrentarán a las 16, y las cuartas especiales, a las 14.30.

Hoy, boxeo en San Juan

SAN JUAN. — Se realizará esta noche en el estadio del Parque de Mayo, un festival boxístico organizado por el Club Sarmiento. El combate estelar estará a cargo del campeón argentino y sudamericano de los medio medianos, el "Zorro" Miguel Angel Campanino, que enfrentará al entrerriano Rogelio Zarza, ubicado cuarto en el escalafón nacional.

Singular expectativa ha creado la presencia de Campanino. Se estima que muy pronto combatirá por el título mundial con el titular, Angel Spada. Esta circunstancia hace que la velada prometa alternativas de interés para los aficionados al viril deporte.

Ambos rindieron su prueba de estado en las instalaciones del Mocoroa, revelando grandes condiciones, por lo que se espera será una gran pelea.

Novedades del fútbol

Esta tarde llegan los "Rojos" y mañana juegan con Godoy Cruz

Para esta tarde, a las 19, en un vuelo de Austral, es esperada la delegación de Independiente de Avellaneda. El arribo de los "Rojos" a nuestra provincia para cotejar con Godoy Cruz Antonio Tomba mañana sábado, anticipa la presencia de un conjunto de jerarquía internacional en nuestro medio.

Independiente según lo anunciaron sus autoridades, viene con todos sus titulares y la afición mendocina podrá ver en acción a jugadores como Bochini, Bertoni, Pavoni, Percy Rojas, Astegiano y compañía.

Si bien en estos últimos tiempos los resultados le han sido algo desfavorables (finales del Metropolitano y participación en la Copa Libertadores) es indudable que cuenta con gran prestigio (seis veces campeón de América y una del mundo) y en sus filas con gente lo suficientemente capacitada como para superar ese trance negativo y volver a brindar a la parcialidad de los "Diablos Rojos" jornadas de alegría como casi siempre ha ocurrido.

La delegación porteña que se alojará en el Hotel Ariosto, viene bajo la dirección técnica de José Omar "Pato" Pastoriza (ex jugador de la institución) y es intención del nuevo D.T. introducir una línea de juego distinta a la que venía ofreciendo Independiente hasta el presente. La nómina completa que arribará a nuestra provincia es la siguiente: Quiroga, Gay, Lencinas, Villaverde, Trossero, Galván, Bochini, Bernique, Carrica, Pavoni, Semenewicz, Percy Rojas, Bertoni, Astegiano y Arroyo como jugadores. Como D.T., el señor José Omar Pastoriza; preparador físico, Darregue; médico: Fernández Schnorr; kinesiólogo: Las Heras y utilero: M. Torrado.

En el medio campo de Independiente o integrando la última línea defensiva, Alejandro Semenewicz jugará en Mendoza Fuerza y sacrificio en un hombre que conoce el oficio.

La experiencia y calidad de Elvio Ricardo Pavoni como marcador de punta. Frente a Godoy Cruz, el legendario "Chivo" lucirá el brazalete de capitán de los "Diablos Rojos".

Habrá refuerzos

Ayer en horas de la tarde las autoridades del Club Godoy Cruz informaron que fueron solicitados por escrito los siguientes jugadores en calidad de refuerzos: al Club Independiente Rivadavia, Antonio Segundo Vergara, Carlos Alberto Molina y Oscar Angel Palavecino y al Club Huracán Las Heras, Rafael Giardini.

Estos hombres más el plantel completo de Godoy Cruz, será la nómina para enfrentar a los "Rojos" de Avellaneda.

Organización

El partido dará comienzo, a las 16, en el estadio del "Expreso" y el organizador dio a conocer a través de un comunicado los siguientes pormenores: Los precios fijados son los que ha continuación se detallan: Populares $ 200; Plateas sin numerar $ 300; Plateas numeradas (butacas) $ 500 y Socios del club Godoy Cruz $ 100 (con cuota social al día).

Los poseedores de carnets de libre acceso expedido por la Liga Mendocina de Fútbol y el Círculo de Periodistas Deportivos, serán reconocidos como habitualmente pero deberán retirar su entrada complementaria en secretaría de Godoy Cruz hasta el sábado, a las 12, salvo los que tengan que realizar tareas específicas periodísticas que ingresarán con tarjetas especiales que serán distribuidas en los medios de difusión.

La venta anticipada de entradas se hará a partir de hoy, en horario de comercio, en los siguientes lugares: Secretaría del club Godoy Cruz, Restaurante "La Perla", Librería Rivadavia (plaza Godoy Cruz) y Kiosco Automóvil Club Argentino. Los accesos al público serán habilitados a partir de las 12 y como preliminar jugarán (oficial) las quintas "A" de Godoy Cruz e Independiente.

Nada oficial sobre Rácing

De acuerdo al pedido del club Atlético San Martín ante la Liga Mendocina de Fútbol solicitando la autorización para jugar el domingo frente a Rácing Club de Buenos Aires y a la contestación afirmativa del ente rector del fútbol local, todo hacia suponer la presencia del primer equipo de la "Academia" en la ciudad del Este para el fin de semana.

Sin embargo, ayer dialogamos con el señor Orlando Vicente Garro y el técnico de los "Albirrojos" nos comunicó que todavía no hay una respuesta del conjunto metropolitano.

San Martín ha realizalo una contraoferta a los directivos de Rácing y éstos no han contestado en forma oficial. Habrá que esperar la respuesta desde Buenos Aires y recién hoy podría haber novedades al respecto.

También por intermedio del señor Garro pudimos saber que el plantel de San Martín practicó sin novedad y luego de una sesión de gimnasia se procedió a realizar fútbol.

De no ser contra el conjunto de Rácing, lo mismo se jugaría un encuentro amistoso con rival a designar para este domingo, ya que el plantel necesita continuar con un ritmo acelerado para hacer frente al Nacional de la AFA.

Veteranos en San Martín

Todos los equipos que participaron en el torneo de Veteranos Reencuentro de 1975, fueron invitados por el club Atlético San Martín a que envíen dos delegados a la reunión a realizarse en el salón del Consejo de la Liga Mendocina de Fútbol hoy, a partir de las 20.30. También pueden asistir todos aquellos que deseen participar en la presente edición.

Cuadrangular en Platense

Continúa abierta en el club Platense de San José la inscripción de equipos libres para participar en un torneo cuadrangular organizado por dicha entidad. Las mismas se reciben hasta hoy en calle 25 de Mayo 620 de Dorrego - Guaymallén.

Gimnasia vs. Villa del Parque

Practicó en la víspera el plantel de Gimnasia y Esgrima. En la oportunidad estaba programado un partido amistoso frente a Jorge Newbery, pero ante la ausencia del conjunto "Granate" y gracias a la colaboración de Mario "Panza" Videla, se pudo jugar frente a Villa del Parque. El encuentro finalizó con la victoria del "Lobo" por 5 a 0 y así se alineó el ganador: Esposito; Mesa, Cano, Vicino y Juan de Dios González; Haack, Lapuente y Genolet; Fachetti, Aredes y Salguero. Los goles fueron conquistados por Fachetti (2), Aredes, Vicino y Martín. Para el domingo está prevista la reaparición del segundo marcador central Francisco José Vicino en el partido con Guaymallén.

Los peruanos en Mendoza

El club Independiente Rivadavia informó en forma oficial que se encuentra en tratativas para traer a nuestra ciudad a la selección peruana de fútbol.

El cotejo de carácter amistoso se jugaría el día viernes 28 en horario nocturno en cancha de los "Azules".

Como se recordará la selección peruana jugó en su país con Talleres de Córdoba (empatando en un gol por bando) y el próximo martes realizará el partido revancha con los cordobeses en la Docta.

Los encuentros que disputan los peruanos en forma amistosa forman parte de la preparación para el mundial de 1978 y su participación comenzará en las eliminatorias durante el mes de febrero frente a los seleccionados de Chile y Ecuador. En Perú, en su último partido le ganó a River hace unos días por 1 a 0.

Básquet: sigue hoy el torneo de veteranos

Continuará hoy en las instalaciones del Círculo Policial, el torneo de básquetbol de veteranos denominado "Santos Salgado". Jugarán a las 21, Güemes vs. San José y, a las 22, Guillermo Cano vs. Regatas.

Los Andes derrotó a Desamparados

SAN JUAN. — Completando la 5ta. fecha del torneo de la Liga Sanjuanina de Fútbol, se midieron en cancha de Los Andes, el equipo local y Sportivo Desamparados, el triunfo correspondió al dueño de casa por la mínima diferencia, gol conquistado por Rubén Díaz a los 42 minutos del segundo tiempo.

Reunión del ciclismo

Celebró reunión de delegados de clubes afiliados, la intervención de la Asociación Ciclista Mendocina, tratándose asuntos relativos a la marcha del deporte del pedal. El interventor Francisco Chila, por resolución Nº 2, fijó el 21 del corriente para seleccionar a los corredores infantiles de 6 a 13 años, los que deberán presentar documentos de identidad antes de largar la prueba.

Para los días 28 y 29 del actual, se harán pruebas selectivas para corredores de cuarta a primera categoría, con miras al cuyano a disputarse en San Juan.

Por resolución Nº 6, dispuso que todos los corredores de primera a octava categoría, deberán tener al día la licencia, sin cuyo requisito no podrán participar de los campeonatos cuyano y argentino y los menores, deberán tener el carnet deportivo actualizado.

Los ciclistas Roberto Bernard y Juan Carlos Ruarte, presentaron sendas notas renunciando como corredores del club Fanini y como afiliados a la Asociación Ciclista Mendocina, aduciendo que la dimisión es por tener que radicarse con sus respectivas familia en la provincia de San Juan, la cual no fue tratada, ya que por razones reglamentarias no procede acordar dos pases en el año, y se consultará a la Federación Ciclista Argentina sobre el particular.

Por último se resolvió que los días de reunión de delegados sean los partes, a las 21.

Organizado por el club de la Alimentación, se realizarán el sábado a las 14, en el Prado Español, 16 vueltas para veteranos con 4 embalajes, 9ª y 10ª 500 metros individuales y velocidad; 10 y 11 años 4 vueltas y 1 embalaje; 8 y 9 años 2 vueltas y 1 embalaje, 7ª y 8ª categoría 12 vueltas y 3 embalajes, 6 y 7 años y vuelta y 5ª y 6ª 16 vueltas y 4 embalajes.

El domingo a las 8.30 se disputará el gran premio "Alberto Genty", para corredores de cuarta a primera, con 60 minutos individuales y velocidad pura en 200 metros.

El C.E.C. agasajó a subcomisiones

El Centro Empleados de Comercio en reconocimiento a las subcomisiones deportivas de la entidad, agasajó con un almuerzo en sus instalaciones ubicadas en Bermejo. El acto contó con la colaboración del señor Manuel Fernández, quien donó a los mercantiles una ternera y también hubo números artísticos que animaron la reunión. En esa oportunidad el secretario general del Centro Empleados de Comercio, señor Aldo Támula, nos anticipó que a las muchas actividades deportivas que se cumplen, se agregará el básquetbol, y que en poco tiempo se formará un equipo para que inicie las prácticas y competir en torneos oficiales.

Guía deportiva

Automovilismo

El domingo se iniciará el campeonato de regularidad, con la organización del Automóvil Club Mendoza.

La primer prueba del calendario será "Vuelta de Gustavo André".

Bochas

Los días 28 y 29 del corriente, se disputará el torneo "Aniversario" en las instalaciones del Automóvil Club Mendoza, calle Balcarce 1214 de Chacras de Coria.

Participarán el local, Jockey Club Mendoza y Chacras de Coria.

Boxeo

La Mutual de ex Boxeadores Mendocinos, celebrará el 'Día del Boxeador". El 11 de setiembre se efectuará una cena y el 12, una misa en memoria de boxeadores y profesores fallecidos.

Fútbol

El domingo se iniciará el torneo de la Liga Lasherina de Futbol, con los siguientes partidos: zona "A", Matienzo vs. Ameghino; La Riojita vs. Resguardo Mathieu; La Juventud vs. 1º de Mayo; zona "B", La Cumbre vs. Cieneguita; Honor y Patria vs. Pellegrini; Napole vs. San Agustín; interzonal, Juventud Unida vs. Patricias Mendocinas.

Hándbol

En el gimnasio municipal Nº 2 "Juan XXIII", se inaugurará mañana, a las 14, un torneo de handbol femenino denominado "General José de San Martín".

—El equipo de hánbol de varones infantiles de la Municipalidad de Maipú, se encuentra en Jujuy disputando un certamen, que finalizará el 23 del corriente.

Tiro

En el Tiro Federal Mendoza se llevó a cabo un torneo denominado "General José de San Martín". Los resultados fueron los siguientes: mayores, 1º Emilio Pizzolón; 2º Marcos Gelbart; 3º Manuel Navarta; 4º Angel Olivares; juveniles, 1º Antonio Duplancic; 2º Hugo Zanini; 3º Carlos Ruiz; 4º Enrique Aguilar y 5º Jorge Gómez.

El domingo, se tirará en las instalaciones del Tiro Federal Mendoza, en carabina calibre 22 de 3,500 Kg. de peso en la distancia de 50 metros.

El torneo se iniciará a las 9.

"Interclubes": el domingo con dos partidos

El próximo domingo habrá actividad por el torneo "Interclubes 1976". A las 10, en categoría primera, selección caballeros, se enfrentarán Mendoza Tenis Club vs. Regatas y a las 15, en juveniles, se jugará la filial de varones entre Mendoza Tenis Club y Jockey Club.

El partido de la mañana se disputará en el Mendoza Tenis Club y el de la tarde en el Andino Tenis Club.

Automovilismo: gran premio hermandad

USHUAIA, 19 (Télam). — El gran premio automovilístico de la hermandad argentino-chileno en Tierra del Fuego organizado por el Club Volantes de Puerto Porvenir (Chile) y el Automóvil Club de Río Grande se disputará el sábado y domingo próximos.

Se correrá en dos etapas. La primera entre la ciudad de Porvenir (Chile) y Río Grande con un recorrido de 276 kilómetros y la segunda entre Río Grande y Porvenir sobre una distancia de 391 kilómetros.

Ciclismo de menores el domingo 22

Con el auspicio de la Municipalidad de la Capital y la organización de la "Feria Chico's", se llevará a cabo el próximo domingo, a las 11, una competencia de ciclismo para menores de 4 a 12 años. Se efectuará en la playa este del Palacio de Justicia.

Se informó que estará bajo la responsabilidad de los jefes de Departamento de Educación Física de los Centros Culturales de la Municipalidad de la Capital.

Antonio Amaya venció en una prueba ciclística

TUNUYAN. - Antonio Amaya se impuso en la prueba ciclística "Antonio Pedrosa Martínez S.A.", disputada en Tunuyán y que contó con la organización del Cycles Club Municipal Valle de Uco. La prueba se disputó en la fecha indicada en recordación del nacimiento del señor Antonio Pedrosa Martínez fundador de la empresa que lleva su nombre, que instituyó la totalidad de los premios incluido el trofeo challenge al que se hará acreedor al ciclista que se imponga en la prueba en tres ocasiones consecutivas o cinco alternadas. El valor de los premios que se entregaron superó los 100.000 pesos. En la categoría libre se ubicó en segundo lugar Pedro Poblete, 3º Santos Moyano, 4º Tristán Airoldi, 5º Cirilo O. Pegorin. La prueba se realizó en el circuito 25 de Mayo y tuvo un recorrido de 50 kilómetros. Se realizaron además cuatro embalajes. Dos de ellos fueron ganados por Ramón Páez, uno por Pedro Poblete y el restante por el ganador de la competencia. Cada uno de ellos recibió una orden de compra por 1.000 pesos.

Categoría menores

Se disputaron además ocho pruebas para menores. Estos fueron sus ganadores: De 4 a 5 años: Eduardo Pavez; de 5 a 6 años: Pedro Poblete (h.); de 6 a 7 años: Rubén Lucconi; de 7 a 8 años: Jorge Lucconi; de 9 a 10 años: Fabián Torres; de 11 a 12 años: Juan Carlos Mazolo; de 13 a 14 años: Mario González y de 15 a 16 años: Froilán González. Cada uno de ellos recibió un trofeo.

Veteranos de rugby en Maristas

Continuará el próximo domingo el primer torneo de rugby para veteranos organizado por la Asociación de Veteranos de Rugby.

En la cancha de Maristas, a partir de las 12, se enfrentarán Tortugas vs. Maristas y Mendoza vs. Los Tordos.

HOY
Confitería del Casino
25 de MAYO 1131
RESERVAS al 254799 y 218344
DONATO RACCIATTI
La orquesta de todos los tiempos
LA REVISTA DE LA RISA — GRUPO EKEKO
Orquesta: TROPICAL RINGO Y SU CHARANGA
20/8 F 20465 20/8

Programa de radio y TV

Ofrecemos a continuación los programas de acuerdo con el detalle que nos han suministrado las respectivas teleemisoras.

Canal 7 - Mendoza

12.15 Chart de ajuste.
12.25 Apertura y santoral.
12.30 Actualísimo.
13.30 La Mujer, con Blackie.
15.00 Buenas tardes, mucho gusto, con Annamaria.
16.00 El amor tiene cara de mujer.
17.00 El show de Los Tres Chiflados.
18.00 Festival.
19.00 El mundo de Calculín.
20.00 Cosmos 1999.
21.00 Noticiero 7.
22.00 Escenario universal: "Fuerte como la muerte", con Oscar Ferrigno, Edith Boado, Luisina Brando.
23.30 Los novatos.
0.30 Palabras para recordar - Secret. Medios Comunic.

Canal 9 - Mendoza

12.30 Noticiero en directo.
13.30 Almorzando con Mirtha Legrand.
15.00 Tiempo de vivir.
16.00 Dante.
16.30 Dibujos animados.
17.30 Te veo, veo.
18.00 Johnny Ringo.
18.30 Trampa de otoño.
19.00 El show del Capitán Piluso.
20.00 El circo de Carlitos Balá.
21.00 Noticiero Nueve.
22.00 Humor con Landriscina.
22.15 Los que estamos solos, con: Nora Cárpena y Arnaldo André.

LRA 6 y LRA 34 Radio Nacional - Mendoza

6.00 Informativo.
6.05 Por los senderos de la Patria.
6.30 Efemérides argentinas.
6.35 Por los senderos de la Patria.
7.00 El Santo Rosario.
7.10 Música para el amanecer.
7.30 Informativo (LRA Bs. As.).
7.45 Cancionero de la ciudad.
8.00 Notas y música para usted.
9.00 Informativo.
9.05 Variedades musicales.
9.30 Boletín cultural.
9.35 Variedades musicales.
10.00 Informativo.
10.05 Instituto Nacional de Vitivinicultura.
10.15 Estampa ciudadana.
10.30 Pasaporte a la música.
11.00 Informativo.
11.05 Danzas y cantares nativos.
11.30 Dirección Provincial de Defensa Civil.
11.35 El cofre de las melodías.
12.00 Informativo.
12.05 Concierto de mediodía.
13.00 Informativo.
13.05 Joyas de la música.
13.30 Boletín Gobierno de Mza.
13.35 Folklore en Nacional.
14.00 Informativo.
14.05 De nuestra discoteca.
14.30 Música para todos.
15.00 Informativo.
15.05 Selección típica.
15.30 Periódico oral docente.
15.45 Jazz.
17.00 Informativo.
16.05 El libro leído para usted.
16.20 Danzas argentinas.
16.30 Medios de Comunicación Social.
16.40 Cantares del mundo.
17.00 Informativo (LRA Bs. As.).
17.15 Cancionero de la tarde.
18.00 Informativo.
18.05 Tango y folklore.
18.30 Boletín cultural.
18.35 Ruta musical.
19.00 Informativo.
19.05 De nuestra discoteca.
19.30 Orquestas de melodías.
20.00 Informativo.
20.05 Solistas y conjuntos argentinos.
20.30 Música francesa.
21.00 Informativo (LRA Bs. As.).
21.15 Suites.
22.00 Informativo.
22.05 Concierto nocturno.
23.00 Informativo.
23.05 Simplemente... para recordar.
23.45 Informativo.
24.00 a 6.00 Desde Mendoza... junto a usted.

De izquierda a derecha: Rubén de la Iglesia, Dante Falciani e Isidoro Veitzman; vicepresidente, presidente y tesorero de la Asociación Mendocina de Básquetbol, durante la visita a nuestro diario. Coincidieron en darle una nueva dinámica a nuestro básquetbol.

Básquetbol

Falciani: "Queremos recuperar lo perdido"

Realizó una visita de cortesía a nuestro diario el presidente de la Asociación Mendocina de Básquetbol Dante Falciani. Lo hizo en compañía del vicepresidente, Rubén de la Iglesia y del tesorero, Isidro Veitzman.

Los visitantes en un diálogo franco, coincidieron en manifestar que si bien hace poco tiempo tomaron la responsabilidad de conducir al baloncesto mendocino, lo han hecho bajo el compromiso ineludible de imprimirle al básquetbol una nueva dinámica, con la finalidad de sacarlo del viejo letargo que lo aqueja. Uno de los principales motivos, es la preocupación del minibásquetbol, para que de ésta categoría se vayan formando los niños, que en definitiva son el futuro del deporte.

Dante Falciani, se explayó en lo concerniente a la faz directiva dentro de la Asociación. Entre otras cosas enfatizó, que cada una de las secciones, se harán responsable en más, de sus obligaciones referente a la labor específica que le competen. También ha sido confiado a la Comisión de Interpretaciones, que estudie la posibilidad de modificar algunos artículos que han perdido vigencia en la actualidad, sobre todo lo relacionado con el problema pases de jugadores.

Otra de las preocupaciones vitales de los nuevos dirigentes es que, los torneos calendarios de los clubes y oficial, se cumplan estrictamente dentro de la fecha asignada. En cuanto al oficial de primera, es intención que se inicie en la segunda quincena de setiembre, para que de esta manera la Federación pueda disponer con libertad de los jugadores que integren el seleccionado mendocino. El sistema será el mismo que el año anterior, es decir comenzará con la zona clasificación y luego el torneo campeonato, de donde saldrán el campeón y quien descienda.

Con respecto al minibásquetbol y siempre contando con el asesoramiento de la Dirección Especial de ése deporte, a cargo del profesor Pedro Bátiz, será oficializado cuanto antes para que tenga carácter obligatorio. En esto se encuentran trabajando intensamente, sobre todo tratando de que las diversas instituciones afiliadas, tomen conciencia de la importancia que los niños practiquen básquetbol.

Por último, agregaron que está en el ánimo de la Asociación de trabajar con forma mancomunada con la Federación Mendocina, para tratar de conseguir la presentación de equipos foráneos con la finalidad de elevar el nivel competitivo y recuperar en alguna medida la imagen perdida en el orden nacional.

CASA BERMUDEZ S.R.L. DEPORTES

Sóftbol y béisbol en Independiente

Habrá actividad mañana por el campeonato de la Asociación Mendocina de Softbol y Beisbol.

En la cancha de Independiente, el local enfrentará a Headstrong. El partido de primera división comenzará a las 16.15 y el de segunda a las 14.15.

Farmacias de turno en la región de Cuyo

Provincia de Mendoza

Capital. — Hasta las 24: "La Franco Andina", San Martín 1202, Tel. 257755 y 257799; "Herrera", Juan B. Justo 255, Tel. 255448. Día y noche: "Mitre", Colón 361, Tel. 245763; "Reconquista", Pueyrredón 400, Tel. 244362; "Jujuy", Jujuy esquina Ramírez, Tel. 257083.
Godoy Cruz. — Hasta las 24: "Godoy Cruz", Rivadavia 499, Tel. 220372; "Sandino", Paso de los Andes 1302, Tel. 222203; "Parque", Revolución de Mayo y Bolívar, Tel. 223922. Día y noche: "Santa Rosa", Colón 901, Tel. 223151; "Fátima", Perito Moreno 1402, Tel. 222609; "Del Puente", San Martín 768, Tel. 223305.
Las Heras. — Hasta las 24: "Del Valle", Doctor Moreno 2205, Tel. 217568. Día y noche: "Moyano", San Martín 299, Tel. 214376.

Policlínico Fleming. — Teléfonos: 241810 y 245792.
Hospital Central. — Teléfonos: 248600, 240063 y 245287.
Hospital Emilio Civit. — Teléfonos: 250000 y 216320.
Hospital Ferroviario. — Teléfono: 252600.
Hospital El Carmen. — Teléfonos: 220279 y 220803.
Servicio Sacerdotal Nocturno. De 21.30 a 6.30, Tel. 255654.
División Bomberos. — Teléfono: 244888.
Comando Radioeléctrico de la Policía. — Tel. 244444.

Guaymallén. — Hasta las 24: "Mignani", Dorrego 1000, Tel. 292442; "La Terminal", Bandera de los Andes y Lavalle, Tel. 259035. Día y noche: "Santa Ana", Pedro Molina 925, Tel. 259197; "Firenze", Libertad 1363, Villa Nueva, Tel. 261692; "San Roque", Carril Nacional 7002, Rodeo de la Cruz, Tel. 3; "Bermejo", Carril Bermejo s/n., Tel. 260209.
San Martín. — Hasta las 24: "Del Carmen", 9 de Julio 475, Tel. 21096. Día y noche: "Del Siglo", Alem 133, Tel. 21405.
Luján de Cuyo. — Día y noche: "Pasteur", San Martín 1169, Tel. 980623.
Maipú. — Día y noche: "Ozamis", San Martín 11, Tel. 972054.
General Gutiérrez. — Hasta las 24: "Berra", Ozamis 471, Tel. 972605. Día y noche: "Seguí", Maza 213, Tel. 972305.
Junín. — Día y noche: "Del Carmen", Mitre 256, Tel. 33.
Rivadavia. — Día y noche: "San Martín", San Isidro 659, Tel. 42057.
La Paz. — Día y noche: "Las Chacritas", Belgrano y 25 de Mayo, Tel. 36.
Tunuyán. — Día y noche: "Sáenz", San Martín 970, Tel. 2019.
Tupungato. — Día y noche: "Moderna", Belgrano 469, Tel. 8064.
Eugenio Bustos. — Día y noche: "San Antonio", G. Cano y Arenales, Tel. 17.
La Consulta. — Día y noche: "Luarca", San Martín 242, Tel. 11.
Santa Rosa. — Día y noche: "Santa Rosa", Ruta 7 s/n., Tel. 27.
Las Catitas. — "San Andrés", Ruta 7 s/n.; "Las Catitas", Av. Eulalia Calderón s/n.
La Dormida. — "La Ruta", Ruta 7 s/n.; "Del Pueblo", Av. Remo Falciani s/n., Tel. 22.
Villa Atuel. — Día y noche: "Lourdes".
San Rafael. — Día y noche: "Mayo", Hipólito Yrigoyen y Buenos Aires, Tel. 24050; "Andina", Hipólito Yrigoyen y Avellaneda, Tel. 21234.
General Alvear. — Día y noche: "Avenida", Alvear Oeste 16, Tel. 2787.
Malargüe. — Día y noche: "San Daniel".

Provincia de San Juan

Capital. — Hasta las 24: "Plana", Rivadavia 98, Este, Tel. 24552; "San Juan", Avenida España 1467, Sur, Tel. 28366; "Rivadavia", Ameghino 1, Norte, Teel. 22320; "Formosa", Salvador María del Carril 621, Norte, Tel. 26005. Día y noche: "Don Bosco", Avenida Rawson 699, Sur, Tel. 29900; "Molina", Necochea 1221, Norte, Concepción; "Santa Rita", Mendoza 301, Villa Rachel, Rawson; "Roca", 9 de Julio 487, Oeste, Tel. 24530.
Pocito. — Día y noche: "Riveros".
Caucete. — Día y noche: "Carvajal", Boulevard Sarmiento 353, Tel. 61025.
25 de Mayo. — Día y noche: "Chirino", Avenida San Martín y R. Barrera, Tel. 12.
Albardón. — Día y noche: "Luna".
Jáchal. — Día y noche: "El Cóndor".

Provincia de San Luis

Capital. — Día y noche: "La Facultad", Junín 858; "Ponce", Belgrano y Caseros; "Los Barrios", San Juan y E. Adaro, Tel. 4152; "Leo", San Martín 1084, Tel. 3243.
Ciudad de Mercedes. — Día y noche: "Lavalle", Pedernera 500, Tel. 2388; "Barrio Pringles", Hipólito Yrigoyen y Suipacha, Tel. 1471; "Avenida", Avenida Mitre 1400, Tel. 1730.